臺灣日日新報 夕刊
八月二十三日
夕刊定價一部二錢
發行所 臺北市榮町四丁目 臺灣日日新報社
基隆支局 臺中支局 臺南支局 花蓮港支局 大阪支局 東京支局

新マツダ 國産の標準

租界を即時回收
法權回收實行工作に
維新政府愈よ着手

【南京二十一日發同盟】維新政府外交部では二十一日租界問題につき緊急會議の結果租界の根本的解決策として即時回收案を可決し更に租界法權回收準備委員組織案を議決した、依つて二十四日の議政會議を經て政府は愈よ租界法權回收の實行工作に着手する事になつた

工部局警官の暴虐
我方は重大決意
上海總領事館談話發表

【上海二十一日發同盟】工部局警官の上海市政府巡捕殺傷事件に關し總領事館堀内情報部長は二十一日左の如き談話を發表した

十九日午後四川北路上において武裝せる工部局警官が職務遂行中の市政府警察官に對し發砲し死傷者を出せる事件は明かに市政府に對する敵對行爲と認められその非は全く工部局警察官側にありと言はざるを得ぬ、元來工部局警察官は治安の維持に任ずべき責務にありながら自ら治安を害するが如き行爲に出たことは吾人の諒解し得ざる所なり、有田クレーギー協定において英國政府は大規模の戰鬪行爲進行中なる支那における現實の事態を承認し所謂利敵行爲を排除するの要あるを承認せり、然るに今回の不幸なる事件は明かに右有田、クレーギー協定に反するものなり、支那各地の排英運動を英國は頻りに非難してゐるも今回の事件における如く英國人が支那人の生命を輕視するにおいては排英運動の起るも當然にして今後同運動が激化するとしてもその責は英國側にありと言はざるを得ず、本事件は勿論工部局と市政府間の直接關係事項なるも維新政府と特殊緊密なる關係にある日本側、上海地方の治安の爲に任じある日本軍としても重大なる關心を懷き居るものにして本事件の對策に關しては陸海外現地當局に於て愼重研究中なり、我方は今次事件を輕々に看過するものにあらず、重大なる決意を有するものなり

陸海軍現地當局が
租界對策を協議
中央の意向を中心に

【上海二十一日發同盟】わが陸海軍現地當局は二十一日租界對策に關する打合せを終へて東京より歸來した宇都宮、光延陸海軍渉外部長を迎へて同日午後四時より上海特務機關本部に陸軍側より鈴木、竹下兩少將海軍側より日下、宍戸兩少將以下陸海首腦部が集合、對租界問題に關する中央の意向を中心に極秘裡に重要事件の對策につき深更まで重要協議を行つたが同會議の結果は對租界問題の解決に飛躍的進展を齎すものとして頗る注目されてゐる

獨ソ不可侵協定
共に締結を希望
ソ聯政府の發表

【モスクワ二十一日發同盟】ソ聯政府は二十一日タス通信社を通じ獨ソ不可侵協定締結決定に關して左の如く發表した

獨ソ通商條約成立に關いて兩國間の政治的關係改善の問題が起つた、本問題に關しては獨ソ兩國政府は既に意見の交換を行つたがその結果獨ソ兩國は兩國政府關係の緊張を緩和し戰爭の脅威を除去し且つ不可侵條約を締結すべき希望を共に有することが明かとなつた、リッベントロップ獨外相は右條約締結交渉のため二十三日中にモスクワに到着する筈である

英佛は大狼狽

【パリ二十一日發同盟】南佛海岸に避暑中のボネ外相は二十一日の英國政府重大閣議に出席のため急遽ロンドンに向ふこととなりその途次二十一日午前パリを通過、ダラディエ佛首相と會見して長時間協議を遂げた後午後三時飛行機でロンドンに向つた、一

リ獨外相赤都へ

【ベルリン二十一日發同盟】D・N・B通信社は二十一日夜獨ソ兩國政府は今回不可侵條約を締結するに決定、リッベントロップ外相は來る二十三日モスクワに赴く旨發表した(寫眞はリッベントロップ獨外相)

英政府が緊急閣議

【ロンドン二十一日發同盟】英國政府は二十二日外交關係閣僚會議を開く筈であつたが、獨ソ不可侵條約締結決定の報に二十一日突如豫定を變更二十二日午後緊急閣議を開催に決した、チエンバレン首相は二十一日午前十一時三十分よりハリファックス外相を官邸に招致同後二時間に亘つて協議懇談を遂げ午後に入つてはサイモン藏相、ホーア內相、バージン交通相、[illegible]閣首相代理グリーンウッド氏等續々首相官邸を訪問ダウニング街一帶には慌しき空氣が漲つてゐる、明二十二日の緊急閣議には休暇中にも拘らず全閣僚出席の筈でその議題につき推測するに獨ソ不可侵條約を中心に左の諸點が重要なる議案に上されるものと見られる

一、臨時議會を召集すべきや否や
一、政府はダンチヒその他歐洲情勢に關し英國の斷乎たる態度を重ねて闡明すべきや否や
一、ドイツがダンチヒ問題に關し直接行動に出た場合英國も亦直接行動に出るべきや否や乃至豫告なしに軍事行動に入るべきや否や
一、モスクワに進行中の英、佛、ソ三國交渉の處置

一方フランス政府も獨ソ關係の展開に伴ふ歐洲の新情勢を檢討するため二十四日午前閣議を開催するに決定しルブラン大統領は右閣議會議のため特に休暇を中斷して二十三日パリに歸還することとなつた

危機いよいよ迫る
ワルソー俄然緊張
獨大使館既に引揚ぐ

【ワルシャワ二十一日發同盟】去る一兩日來ワルシャワは俄然危機近しとの噂が擴がり[illegible]を齎すやうな緊張を漂はせてゐるが二十一日に至りドイツ大使館の多數館員は既に十九日ワルシャワを引揚げてゐることが判明するとともにDNB通信社特派員外多數のドイツ新聞特派員に對し引揚げ方を勸告した、米國大使館も二十一日に至つて引揚げを開始するに至つた、他方確かなる筋よりの情報に據れば英國大使館も二十一日在ポーランド英國市民に對し出來るだけ早くポーランド國内より引揚げるやうとの布告を發して居り佛國大使館も亦佛國民に對し引揚げ方を勸告した、米國大使館においては如何なる事態が到來しようとも大使館は米國民の生命財産を保護するに必要なる一切の手段を講ずるであらうと正式に聲明を發した、右聲明は實に波蘭の危機が愈よ最後の發火點に近づいた證左と見られワルシャワ全市は今や戰慄的緊張をしてゐる

今週中に解決せん
ダンチヒ問題 獨紙の報道

【ベルリン二十一日發同盟】ダンチヒ問題を繞り歐洲政局は愈よ一觸卽發の危機に迫りつつあるが二十一日のナチオナール・ツァイツング紙は今週中にダンチヒ問題を解決するだらうと報じ獨伊樞軸のその他重要問題をも何等かの決定に到達するだらうと報じ獨伊樞軸の決定は確乎不動のものであると強調し注目されてゐる、ドイツ外務省筋でも同様意向の言明を以て現下の事態に對するドイツ政府の態度を述べポーランドが正氣に還るかどうかは今週中に判明しようとダンチヒ問題が愈よ最後の土壇場に近づいたことを示唆してゐる

獨波關係は今や
一觸卽發の危機
波蘭は戰備に狂奔

【ワルシャワ二十一日發同盟】獨波關係は今や一觸卽發の危機に逼着ポーランドは最後の覺悟の下に大ドイツに向ふべき對抗手段を示し晝夜兼行その準備を進めつつあり未だ大規模の動員令は發せられてないが特殊技術兵は既に召集を受け夫々兵營において猛訓練を受けてゐる、一方物資貯藏兵備も着々と行はれ獨波國境一帶及びダンチヒ周圍の要塞工事は既に完了した模様である

優に一千機を突破
滿蒙國境の敵機擊墜數

【新京二十一日發同盟】滿蒙國境における二十日の空中戰で我が空軍は四十機、地上部隊は六機計四十六機の敵機を確實に擊墜したが第一次ノモンハン事件以來同日まで實に擊墜九百二十機に上り更に不確實擊墜を加算すれば優に一千機を突破すべく敵空軍に徹底的打擊を與へた我が空軍の威武は今や日と共に益々昂揚されつつある

辰州、辰谿を爆擊

【○○基地二十一日發同盟】わが海軍航空部隊細川大尉の指揮する一隊は二十一日午後湖南省西部の要衝辰州郊外の倉庫群に軍事施設を爆擊これを粉碎し又藤大尉指揮の一隊は辰州南方約六十粁の辰谿を襲ひ同地郊外軍事施設に倉庫數ケ所より火災を起さしめた兩市とも敵軍需品の集積地にしてその郊外には夥しき大小倉庫が林立してゐる、この攻擊によつて敵の受けた損害は莫大で我が方全機悠々歸還した

吉安を空襲

【○○基地二十一日發同盟】二十一日午前我が陸の荒鷲○○部隊は江西省吉安を急襲、猛烈な地上砲火を冒し飛行場及び敵第九戰區指揮所並に軍需品集積場に大爆擊を敢行し敵に徹底的打擊を與へて全機無事悠々歸還した

陳銘樞重慶を脫出
反蔣新政權を組織か

【香港二十一日發同盟】久しく重慶政府の下に雌伏、蹶起の時機到來を狙つてゐた支那軍政界の元老陳銘樞はこの程突如重慶を脫出香港に到來した、陳は目下蔡廷鍇、陳友仁等と頻に往來して時局問題につき意見を交換してゐるが王寵惠、胡秋原等の社會民主派及び舊十九路軍系を中心に福建人民政府(昭和八年の福建事件)の同志を糾合して大規模の政黨を組織すべく計畫中である、彼は蔣介石の極端な獨裁に對し痛く不滿を抱いてゐるので近く反蔣運動に乘出すことは必至の情勢にあると見られる汪精衛氏の和平運動と相俟つて東亞の平和に與へる打擊と全支軍民に及ぼす影響は注目すべきものがあらう

三局長決定
汕頭善後委員會

【汕頭二十一日發同盟】[illegible]汕頭善後委員會は[illegible]三局長を設置することに決定、右三局長につき人選中の所二十一日左の如く正式決定された

總務局長 丘　聚南
財務局長 燕　鈞路
警務局長 沈　榮光

慈口鎭、大畈鎭を相次いで占領す
蠢動の殘敵を掃蕩

【漢口二十一日發同盟】湖北省東南部通山、通山の北東五十粁金牛鎭及び陽新を結ぶ三角地帶に蠢動中の四川軍百九十七、百三十四師武漢陷落下の遊擊隊及び中央軍直轄部隊など七千の殘敵を殲滅すべく去る十二日金牛鎭、大冶、陽新、通山の各方面より一齊に進擊を開始した門脇、稻田、坂本、田中各部隊は嶮險を利して抵抗する敵を擊破しつつ十七日敵蠢動據點慈口鎭、大畈鎭(通山東方)を相次いで占領し引續き殘敵掃蕩中であつたが二十日同地區內の掃蕩を完了した、右戰鬪における敵遺棄死體二百十五

英の眞意を見極め
最後的態度を決定
有田外相閣議で述ぶ

【東京二十二日發同盟】有田外相は二十二日の定例閣議において日英會談の經過を報告し今後の英國側の態度に關し英國政府の眞意を見極めた上で最後的態度を決定したい旨を述べ各閣僚の諒解を求めた

臺拓社債締切

[illegible]

繰り上げ配給
糖聯で決定

【東京二十二日發同盟】最近糖業界は公定價格設定に伴ひ一部思惑買の擡頭を見たため需給は極めて不圓滑となつた爲これが是正的對策を攻究すべく糖聯では二十一日糖業會館に配給委員會を開き協議した結果左の如き具體案を得たので二十二日理事會を開き正式に決定卽日實施することとなつた

一、繰上げ配給に關する件 第三期供給數量二百八十二万三千擔の半額は既に八月末に配給濟みとなつてゐるが今回更に殘りの半額を繰上げ配給すること
一、東京、大阪における製品市況の不足對策に關する件
(イ)各社の地方にある未引取を兩市場に廻送すること(運賃諸掛は糖聯の負擔とす)
(ロ)臺灣島內の內地向け未送分を兩市場に供給すること

人事

▲稻田昌植男(貴族院議員)二十一日花蓮港より歸北(鐵道旅館)二十四日富士丸にて歸京
▲山南建氏(昭和製糖專務)二十二日來北(鐵道ホテル)
▲上野大佐氏(日本アルミ本社庶務課長)二十二日高雄より來北(鐵道ホテル)二十四日花蓮港へ
▲堀江氏(日糖斗六製糖所長)二十二日歸社

無絃琴

坊ちやんや"お山の大將"等は宜い加減に慰めて置くべきだらうが、この坊ちやん時に無軌道振りを發揮し理窟も道理も飛び越えた事をやらかすのには聊か閉口する▲茲にいふ坊ちやんとは米國のことだが、同國は日本軍の支那各地擾亂の報が至る毎に神經をピリピリさせ、米國が日本へ飛行機や機械油なる鉄などを賣るからいけないので今後賣らぬ樣にしたい——との議論が出て、米國政府は遂に日米通商條約を破棄し、それでも足りず六ケ月を待たず直に軍需品の日本仕向けを留める方法を考へてゐるさうだ▲ソレ迄は未だ宜しいが此の米國が蔣政權から六百万オンスの銀を一百万米弗で買つて其の代りに蔣政權へ武器を賣り付けるのだといふ。[illegible]ものらしい▲米國が賣つた[illegible]き援助を加へねばならぬ訳で、米國の此の對支行動は支那での戰爭を長引かせ、四億民衆に塗炭の苦しみを與へるのも同然で、米國の和唱した對東洋親はお話にならぬのである▲若し此の場合、米國が日本へ武器その他の軍需品を賣らねば日本は堪らぬも無く戰爭もできぬだらう等と考へたらソレこそ坊ちやん所ではなくアンポンちやんになつて了はねばならない▲なぜなら日本は米國から大事の物資を仰がずとも他に方法もあり自給の途も開けつつあるので、そんな甘い日本觀をしてゐたらそれこそ天下の笑ひ物である▲第一日本に對する左樣な考へ方は、單なる感情論でヒステリーの範圍を脫し得ぬもの、米國として認識是正の必要が迫つてゐるやうだ。

情熱の飛沫 (93)
高見順作 田代光畫

扇風機 (四)

—翌日、久美子は、旅の話をはつきりきめようと、自分の方から佐治に電話すると
「實は、僕も今日おめにかかりたいと思つてゐたところでして……」
「今日は、會社へおいでになりますか」
「ええ、參りますけど」
吹込があつた。
「では、會社でおめにかかりませうか。吹込は何時頃終りますか」
「……」
會社で惡い評判が立てられ快く思はれてないのを、佐治は知らないのだらうと思ふと、そのことを、佐治が會社へ行く前に、耳に入れておきたかつた。
「あの……」
そんなことでも、佐治につくせることがうれしかつた。
「なんですか」
「今日、會社へおいでになつて旅のこと、宣傳部へお話しになりますの」
「それは——あなたの御承諾を得てから、明日にでも……と思つてますが」
「でしたら、ほかでおめにかかつた方が……」
「さうですね」
宣傳部に會はない方がいいといふのを、佐治は簡單に考へてゐるらしい。そんな声だと、久美子は聞いて
「あの……」
「では」
と佐治が遮つて
「夕食、どこかで……。今日は他に御約束でもおありですか」
「別に……」
「でしたら夕食を御一緒に、いかがでせう」
「結構ですわ」
思はず、彈んだ声になつてゐた。佐治と夕食を共にする樂しい時間をおもふと、心が浮き立つのだつた。
その時まで話は取つて置かうと、場所の約束だけで、電話をすませた。
——夕刻、銀座通りのレストランで二人は會つた。
そこでは、冷たいものを取つて
「食事は、どこがいいでせう」
「どこでも——私、とてもお腹が空いちやつた」
甘えるやうな言葉は、何か唐突の感じだつた。
だが、久美子としては、心の中でもつと激しく佐治に甘えてゐた。それ故、その言葉を、不自然とも、はしたないとも、久美子は自分では感じなかつた。
「では」
と、佐治は立ち上りながら
「どこか近くで……。ニュー・グランドへでも行きませうか」
そこを出て、駐車場へ足を進めながら
「さうだ。東京會館へ行きませう」
(どこでも……)
と、佐治を信じ切つた顔で、久美子は素直に頷いた。
「あそこの方が涼しい。屋上へ行きませう」
車に乘ると、久美子は、——いつぞやの夜、車のなかで、佐治の膝に泣き伏した自分の姿が鮮かに思ひ出された。
佐治に顔を伏せながら
「——いろいろ話がありますのよ」

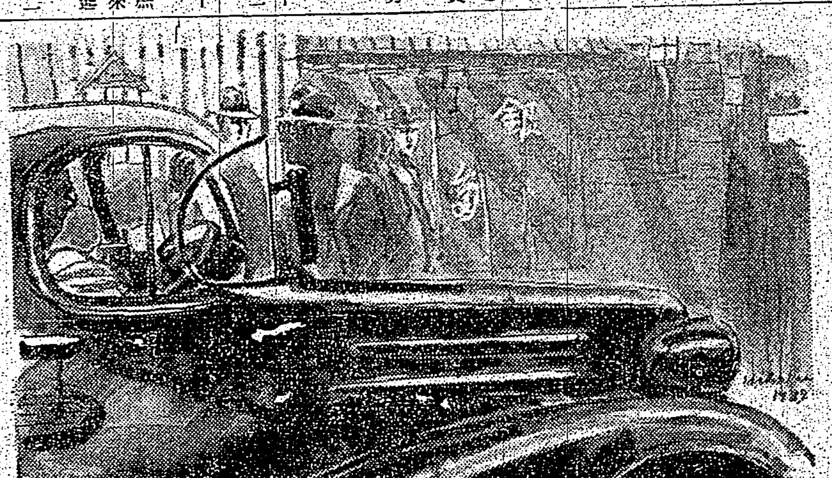

近代人の
毛染
製法專賣特許
粉末一品一只水で溶いて直ぐ染まる
御愛用者よりの禮狀山の如し
白毛染は愈々『納言』の時代
帝國大學化學實驗室に於て究研完成
從來の猛毒白毛染は、たとへカブレない人でも、視力、心臟、腎臟等を害し、體位低下の原因となる事は醫學が之を警告して居ります。ナゴンは誤つて飲んでも別條ない程ですから永年使用しても右の樣な心配なく、其上左記の特長を備へて居ります。安價で取扱ひ簡單、[illegible]
—特長—
納言(ナゴン)
大阪市東區久寶寺町三丁目・宇野達之助商會化粧品部 [illegible]

秀麗
日本一の
健康美を
つくる!
●お顔の色に應じて一層個性美を高める魅力潑剌の七色あり
クリーム・化粧水・白粉の三重美作用を一品に綜合した魅力の近代化粧料!
タンゴドーラン
株式會社・鳳島メール本舗
宇野達之助商會・東京大阪

英支國境深圳より

（1）國境界の深圳驛（2）境界を警備する我が歩哨（3）英守備軍參謀ボクサー大尉、○○部隊長を訪問（總督府許可濟）

臺灣でも每月一日を"興亞奉公日"と決定
九月から全島で實施

既報全國民が擧つて戰場の勞苦を偲び銃後國民に相應しい自肅自省を實生活の上に具現し眞に興亞の大業を翼贊するに相應しい國民生活の建設に資する爲に政府では九月より每月一日を興亞奉公日と定め全國民に擧國一致、盡忠報國、堅忍持久等刻下に於て最も强調すべき必要ある生活目標を盛つた國民生活綱要の勵行を勸奬する事になつたが、臺灣でも右の政府の方針に即應して來月一日以降每月一日を興亞奉公日と定め國民生活綱要の實踐を督勵する事になつたが本島では特殊事情に基き早起勵行時間節約、節約貯蓄等の一般綱要の外特に國語の殺重の一項を加へ實施方法に付ても指導階級の率先勵行と官公吏の實踐運動の强化に重點を置く豫定である

小林總督夫人
けふ慰問品展に來場

銃後國民の感謝を一堂に集めて初日廿一日に一万九百餘名の大觀衆を吞吐した「時局ポスター及び慰問品展示會」は二日目の廿二日も午前九時開場と同時に多數の觀衆が入場、正午近く迄に早くも五千餘名を突破する盛況振りであつた小林總督夫人も午前十時頃に展示會場に現はれ堀松接待部長、前田本社秘書課長の案内で各展示品を觀覽、殊に精神的慰問品として出品された女學校生徒小公學校兒童の無邪氣な作品を熱心に觀覽した

【寫眞は會場に於ける總督夫人】

『慰問品を語る』座談會
ゆうべＡＫから放送

慰問品展示會開催の趣旨を徹底させるため二十一日午後七時四十分より第一線より歸還された勇士還の「慰問品を語る」座談會を開催佐間一等兵の諸氏で貝山好美氏の司會の下に

1、現地で希望してゐる慰問品の種類
2、慰問文はどんなものを挿入すべきであるか
3、如何なる慰問品が耐久性を有するか？（以上の內容のものは何れも展示會場に展示中）

の三項目につき夫々腹藏なき意見地側の希望を臺北放送局のマイクを通じて全島に放送した出席者は上條少佐、河合中尉、清尾少尉吉井曹長、原田軍曹、堀上等兵

六大學リーグ戰
日割決定し發表さる

【東京二十二日發同盟】東京大學野球聯盟秋季リーグ戰日程は左の如く決定發表された

◇九月二日　帝早一回戰、帝慶一回戰、明立一回戰
◇九月三日　立明二回戰、慶帝二回戰、早法二回戰
◇九月五日　慶明一回戰、法立一回戰、帝早二回戰
◇九月六日　早帝二回戰、立法二回戰、明慶二回戰
◇九月九日　法慶一回戰、帝立一回戰
◇九月十日　立帝二回戰、法慶二回戰
◇九月十六日　明早一回戰、法帝一回戰
◇九月十七日　帝法二回戰、早明二回戰、立慶一回戰
◇九月二十三日　立慶二回戰、明法一回戰
◇九月二十四日　法明二回戰、立早一回戰
◇九月三十日　帝明一回戰、早立二回戰
◇十月一日　明帝二回戰、早立二回戰
◇十月七日　早慶一回戰
◇十月八日　早慶二回戰

臺北帝大の醫學奉仕團
輝かしい成果を收む
近く海口を發し歸臺

【海口二十一日發同盟】臺北帝大醫學奉仕團森南島派遣班大村教授等の一行十八名は七月二十七日以來海口及び瓊山の衞生狀態に就て熱心に防疫に努力し更に十一日よりは本島兵營醫三回に亘り[illegible]十九日[illegible]たる元氣で海口へ歸着[illegible]來る廿七日島民の[illegible]海口發、臺北に歸臺することとなつた

第七回全島[illegible]會では二十四日より六日間に亘り臺北[illegible]に於て第七回[illegible]

高千穗丸が出帆

【基隆電話】高千穗丸は二十二日午前十一時基隆を出帆した、主なる船客は稻田總督府遞信部海事課長三善臺灣倉庫社長、細谷東大教授、川口東京日日新聞社長、一宮大日本製糖社長、細谷東大教授、川口東京市會議員等であつた

中支戰線で
勇名を轟かせた
髭の部隊長小貫老大尉
臺北青年學校指導官として來臺

臺北市內青年學校の指導官としてこの程市社會教育課に入つた髭の老將校がある、この人こそ有名な髭の部隊長」として大場鎭、蘇州河、南京、徐州、武漢等支那の各戰闘に參加し勇名を轟かせた小貫隆大尉その人である、岐阜市花澤町の產、陸軍士官學校步兵科第十八期生といふのだから今を時めく山脇陸軍次官、中島參謀次長と同期生だ、大正六年步兵大尉に任ぜられ大正九年二月には尼港事件でシベリアの野に使し、大正十年○○○○編入されると同時に、神奈川縣國外事課にロシヤ語通訳として奉職、昭和十二年一月開設準備中の台北州外事課に奉職すべく來台し、その官制施行を待つ間しばらく北投防衞團顧問となつてゐたが今次事變勃發に遭ひ直ちに歸鄕し應召部隊の○○隊長として○○○○○○○○老骨をひつさげて○○○○○○○○

再役に

欣然陣頭に立つて赫々たる武勳を揮してゐたものであつたが、昨年九月五日漢口攻略戰の時腰部に貫通銃創を負ふに及び名古屋病院に白衣の凱旋をなし療養治療中のところ本年一月一日全快退院し召集解除されたものである、小貫大尉は當時隊內で「今実盛」と愛稱されてゐる髭の部隊切つての老將校で、年だけは最高でもその意氣はますます旺盛で若い者をしのぐもの

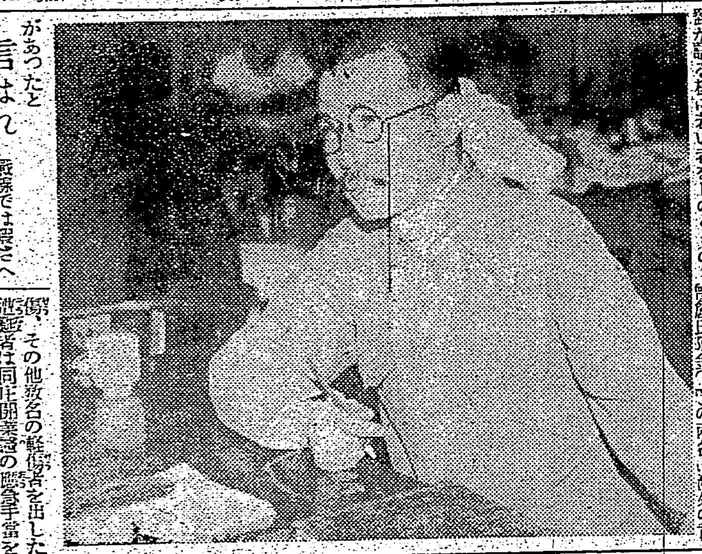

があつたと言はれ、戰線では寝さへあれば自慢の髭の手入れ、そして部下を集めては「オーお前のはクリーク髭やな」「こいつ張作霖髭やな」「お前の馬に山羊も髭[illegible]」など得意の髭をひねり子供のやうに[illegible]しやぎきける[illegible]營中の髭くらべをして[illegible]、各新聞を賑はせたものである、市社會教育課に[illegible]「今実盛」小貫老大尉を訪へば[illegible]の髭をひねりながら[illegible]

遠大な[illegible]

本社に[illegible]席

支那人水夫の奇禍
【基隆電話】二十二日午前七時頃折柄基隆港中のノルニー號[illegible]乘務支那人[illegible]作業中[illegible]墜落し死亡した

本社・木場秀信氏今曉逝く

プラネルト機
香港發盤谷へ

【香港二十二日發同盟】ドイツ・プラネルト機は今朝五時三十五分香港を出發盤谷に向つた

無免許の運轉手
バスを顚覆乘客に重輕傷

【新竹電話】京閩大安間のバス經營の京閩興業株式會社所有新四七四號運轉手劉建集（三）が乘客十八名を乘せ廿一日午前九時十分京閩發大安に向け運行中京閩分室北方約一粁の道路の曲折地點でハンドルを切り損ひ道路右側の州堤防に車體をぶつけて横轉し乘客中の同庄大一張王氏錦妹（三）同九八七曾盈氏何金（三）の兩名は瀕死の重傷を負ひ、[illegible]は病院の爲め日本赤十字社台北支部病院に入院治療中であつたが二十二日午前三時半遂に逝去した享年四十六、氏は大正十三年本社に入社、爾來營業に[illegible]、告別式は二十三日午後六時半より同院死亡室に於て佛式に依り執行される

香奠返しに獻金　[illegible]入田村長尾氏は[illegible]が先頃京都の本店より赴任後四ケ月目で急死した際、受けたる香奠の返しに代へ金一封を皇軍將兵慰問金にとて本社へ寄託された

△內地定期航空（二十一日着）[illegible]二十二日前十一時臺北發、乘客は新井雅靖（中豊）山下成人（同）湖城惠彰（生徒）

蓬萊丸（郵船）二十二日午後一時十五分基隆着外客は[illegible]（二十二日着）[illegible]

りよだ船　定期航空

ちや、本事變を契機として益々の地位はいよいよ重要性を帶びて來た、わかるだらう、本島人青年教育は朝鮮よりもはるかに遲れてゐる、俺が戰爭に行つた體驗を以て本島人青年を立派な日本人にうんと鍛へるつもりぢや、腰の痛みか、イヤ大した事はない、この通り元氣だよと語りからからと笑ふ姿は若い者など足もとにも及ばぬ位壯んなものである【寫眞は小貫大尉】

李市長の一行
京阪地方視察

【神戶二十一日發同盟】廈門特別市長李思賢氏を團長とする九名の訪日視察團は二十一日朝神戶入港の郵船大和丸で來朝、官民多數の出迎へを受け大阪に向つた、李團長は語る

今度は日本は初めての人が多いのと色々な方面を視察して歸へるが、この次ぎからは各部門部門に分けて本格的視察を遂げ大いに日本から學びたいと思つてゐます

尙一行は大阪、京都を視察後、東京で二十八日ＡＫのマイクを通じて放送、李團長の令孃李国華さんが廈門市歌手和の歌の獨唱を行ふ

竊盜から餘罪が發覺

住所不定、原籍[illegible]梶谷春男（三）は台北市西門町二丁目下宿屋東肥館方に二宮安夫と偽名して投宿中、同宿の西門町二ノ二四園田某の洋服ポケットから八円餘の現金を竊取した被疑者として此程南署刑事、林兩刑事に依り檢擧され取調の結果同人は花蓮港に於ける七百円の詐欺橫領並に基隆に於ける約二百円の强盜犯行を自白するに至つた、何餘罪追究中である

今夜の放送

△六・〇〇童話劇「子供と三平」前田榮、須賀敏夫、其他伴奏東京放送管絃樂團△六・二五國語ニュース（臺北）山中樵△七・〇〇童話劇「西瓜取り」駒澤大學兒童教育部お伽班△七・三〇國民歌謠（一）戰車隊の歌（二）戰車兵の歌、獨唱內田榮一、伴奏東京放送管絃樂團△七・四〇講演（北京）△八・〇〇音樂劇「少年騎馬行」解說江川宇禮雄、林文夫他、獨唱小森智惠子、合唱ヴォーカルフォア1伴奏東京放送管絃樂團△八・三〇ラヂオ時局讀本「時局と食糧」下△八・四〇青年の時間（牡丹江より）滿洲建設勤勞奉仕隊員挨拶木村政策、大井勝雄、小林正雄、阿部秀一△九・〇〇物語「太閤記」三徳川夢聲△九・四〇浪花節「活捉三郎」出演幼級陣成金他四名

あすの天氣

臺北地方　東の疾風晴
北部地方　東の疾風晴
東部地方　北東の和風驟後曇雨
西部地方　北の和風晴
南部地方　北東の疾風驟後曇雨

概況（二十二日）七六二粍の高氣壓は本州の東方洋上に滯留し七四四粍の颱風は北緯一五度東經一四〇度にあり西北西に進む模樣本島は南部が曇他は一般に晴、近海は北東の疾風晴海上は穩であります

今晚の映畫

◆國際館　晝一時上映
1ニュース　午後七時三〇分
2眞實の告白　七時五〇分
3蛙の話　九時四〇分
4天晴れテムプル　九時三分

◆タイゲキ　晝十二時上映
1女性の力　午後七時三〇分
2臺日ニュース　八時八分
3三代目親分　八時三三分
4陽氣な要街　九時二一分

◆第二世界館　晝一時上映
1丁半雪の夜話　午後七時三〇分
2一人息子　九時一分

◆大世界館　晝一時上映
1臺日ニュース　午後七時三〇分
2パテーニュース　七時四五分
3告者　七時五〇分
4デット・エンド　九時〇分

◆新世界館　晝一時上映
1パテー・ニュース　午後七時三〇分
2同胞の歌　八時四〇分
3水戶黃門漫遊記前編　八時四〇分
4鐵の爪前編　十時二〇分

◆芳乃館　晝一時上映
1地獄の火祭　午後七時三〇分
2若き日の凱歌　八時八分
3臺日・大每ニュース　九時一分
4樂式部　十時二分

海陸運送、苦力供給 引越荷物、荷造運搬 公認 丸源運送店 臺北驛前 電二一八一番

父木場秀信儀 [illegible]死去仕候間此段謹告仕候也 昭和十四年八月二十二日 臺北市[illegible] 男 不織 妻 トキイ 友人總代 頴川首

近ごろ藥店で…人氣の中心 それは何と言つても…仁丹を愛用さんほんです 服用する[illegible]に、[illegible]化に成功せるもの。[illegible]日本婦人向きに出來て居ると、[illegible]のご好評のご好況です。[illegible] 藥・往・來・店

臺日案內

書籍　最近支那大地圖　定價七十錢 送料二錢 臺北榮町二 振替[illegible]新高堂書店
醫院　X光線 新兒科內科 小林醫院（入院設備）臺北大和町[illegible]
性病科 永吉醫院 西門市場東 電2650
內地土產　桐田のパインアップル　桐田の冷西瓜
寫眞　青寫眞 機械器具一式 燒付用カーボン 臺北市榮町 西尾商會
時計眼鏡　最新の裝備を誇る ミノルタフレックス 臺北市榮町二丁目 フタバ寫眞機部
和田はメガネ專門 臺北本町[illegible]
メガネ專門日光堂 臺北市表町二ノ一〇 電九五七番
金融　電話 商品券 [illegible]
商品電ヶ高 三成社 [illegible]
藥種商　喘息にワンカ [illegible]
淋病に黑燒 [illegible]
肺炎 特效藥 [illegible]
梅肉X [illegible]
洋服　純、毛、麻、綿、服地 在庫 スミカ洋服店 本町 電3611
製靴商　靴の生命は修繕第一 本日御下命明日納品 [illegible]
雜件　新案特許 海濱帽子 發賣元 村井商行
組立式 文化卓子椅子 臺北榮町 日本家具
特許商標 辨理士 岸喜鑑 事務所
風味の良い 平戶の摺味噌
基隆名物 平戶のかまぼこ
座敷用漆丸テーブル 臺北市榮町二 大倉分店 電3836
シンガーミシン機及部分品共正規品にて提供 臺北シンガーミシン會社 [illegible]
冷藏庫製作修繕 八木 [illegible]

天下一品 マルカン酢
登錄商標 マルカン
風味清新 涼を呼び 食慾を進めます
名古屋 笹田本店 笹田商店

フルトヴェングラー指揮 伯林フィルハーモニー管絃樂團演奏
悲愴 交響曲
八月廿日迄 特殊レーベル盤 總譜贈呈の特典あり チャイコフスキー
コロムビア時代 レコードは Columbia

いよいよ發売！
ポリドール流行歌
旅のつばくろ
淚の歌姬小林千代子の持味を極度に發揮した圓盤界のベストセラーを目指す大傑作！
清水みのる詞 倉若晴生曲
小林千代子さんのポリドール入社を喜ぶ 將來に於ける不斷の精進を期待す 菊池寛

大病院が採用の病人用食餌 滋養湯 ミニ [illegible] 各地藥店、食料品店にて販賣

二〇〇水 水虫・田虫 十何年來の慢性でも全治 [illegible] 東京市神田區佐柄木町 サンキチ堂株式會社 [illegible]

サロン・ミュージック 絶讃！大好評 支那名曲集 キング・ノベルティ・オーケストラ演奏 キングレコード

愛國ビクター 世紀の快擧 大每・東日募集入選歌 讃へよ！日本の翼 示せ！興亞の意氣 世界一周 大飛行の歌 「征空行」

假性近視と本物とは間違ひ易い

體力を強くして豫防せよ

ドクトル 小川守三

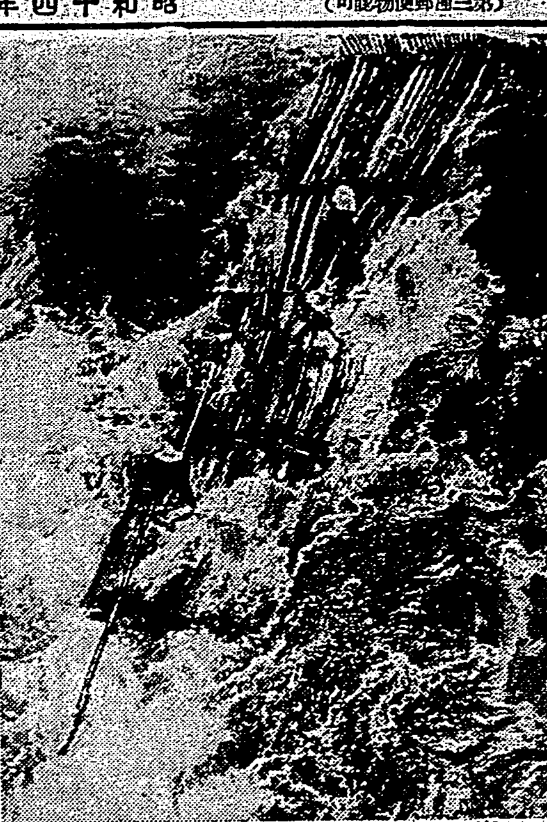

急強度に増加してゆく近視について、厚生省でも大いに憂慮してその對策をねつてゐる様ですが、實際の問題として、小学生、中学生、大学生、となるに從つて近視は激増して、大学生の六二%は眼鏡をかけてゐるといふ現状です。これは、学生生活特に讀書、勉強等の場合、その不注意から起るものが多く、遺傳等の近視はそれ程多いものではありません、それで一度近視になると是か非でも眼鏡をかけねばならぬか否か或る人は眼鏡をかけると、度がだんだん進んでゆくといふので、我慢して眼鏡を用ひない人もある様です

×

眼鏡をかけると度が進むといふ事は假性近視の場合であつて、本物の近視になつたら是非とも眼鏡によつて調節しなければ徒らに眼を酷使して却つて近視の度がすすみかつ仕事の能率があがりません ですから眼鏡をかけなければ近視は自然に治るといふ事は絶對にありません。また近視が治療その他器具によつて治るといふことも絶對にありません

×

そこで、假性近視か本物の軟性の近視かといふ事が問題になります 假性近視といふのは、うその近眼で、一時的に眼を酷使した場合に時々起る現象です。学生の試験前後等に黒板の字が判讀出來ないで困るといふ様な事をよくききますが之は假性近視でこれを本物の近視と間違つて、早速眼鏡をかけるので、今度は本物の近視になります。假性近視に本物の近視眼鏡をかけると、すぐ近視になつてしまひます

×

現在近視になつてゐる幾パーセントかの人は、この假性近視から來たもので、その數も多いと思ひます

それで、もし自分が近視でないかといふ疑ひが起つたら、勝手に眼鏡を用ひないで専門家に診察を受ける事が必要です

前申したやうに、近視になると絶對に治らないものですから、近視にならぬ様に注意しなければならないのです。それで子供の勉強の時には、本と目の距離は三十糎以上離す事、それから眼を酷使しないことで、一時間位勉強や仕事をしたら、必ず目を休めて、またやるといふ様にします

×

最後に榮養問題ですが、體力が強ければ、近視になる率も低く、また近視になつても軽くてすみますが、虚弱體質の場合は度もすすみ勝ちなものですから、大いに體力を鍛錬しなくてはいけません 曾て來朝したヒットラー・ユーゲントの青少年に一人の近視もなかつたといふのは、結核、體力が強いといふ處に大きな原因があると思

トマトの榮養素

紅と黄とはどれだけ違ふか

トマトの榮養分を化学的に分析すると大體次の如くで、紅色のものと黄色のものとでは、やや違ひがある

	水分	蛋白質	脂肪
紅色トマト	九六・二〇	〇・八〇	〇・四〇
黄色トマト	九六・三〇	〇・九〇	〇・一六

	含水炭素	纖維	無機質
紅	一・〇三	〇・八〇	〇・三〇
黄	一・〇四	〇・五〇	〇・四一

カロリーは百瓦中、紅色で一三、黄色で二一で、カロリー源としてはごく少いものであるが、ビタミンは、トマト中に多量含有されてゐる、今一例として紅色に成熟したトマト一〇〇瓦中に存するビタミンを國際單位で示すと

ビタミンA 一〇〇〇
同 B 一八―一〇
同 C 二〇〇―四五〇

となつてゐて野菜中のビタミン含有食品の第一といへる、これらのビタミンは未熟なものには少く成熟するに從ひその量を増す、又完熟する前に採取し、常温にて自然に成熟せしめたもの或はエチレン瓦斯により成熟せしめたものは畑にて成熟せしめたものに比し、含有量は稍劣つてゐる

それで、黄色でも、畑で完熟したものが最も榮養價があり、両者で多少の差はあるとはいへ、夏の大衆的食品として適したものといへる

素足の手入れ

★婦★人★談★話★室

浴衣に素足の美は日本特有の夏の美しさを象徴したものとはよく皆さま御承知のことと存じますが、手を美しく手入れするといふことは心にかけてゐられても、足に對しては格別の關心のないのがいけません。夕闇のほの白さの中にくつきりと浮き出た足の美しさ、それに手入れが行き届いてあるのなどどんなに快いことでありませう

尤も二三年前にはその足の手入れ法として爪を赤く染めたのなどが流行りましたが、あれは勿論大禁物、手でもあの赤いエナメルは只今の如き時勢にはいけません、エナメルを塗るのでなく、行き届いた手入れ、それが必要であります

それに和洋裝共に素足を露出するのは夏の事、汚れたりしないやうによくきれいにいたしませう

先づ入浴した時、できれば爪ブラシで丹念に爪から指の間、踵をよく洗ひ、使ひのこりのレモンか柚子で擦ります

また遠足などでひどく足の疲れた時は、微温湯に食鹽を入れて足を暫らく浸し、後でメンソレのやうなものをすりこんでおきます

お湯から上つたらタオルでよく拭いてからコールドクリームをすり込んでおいて爪を切り、甘爪をとり、クリームか磨粉で磨き、白いエナメルがあればそれをぬるのもよろしいでせう

爪が出來たらタオルか脱脂綿で先につけたクリームを拭きとつてから化粧水をつけタルカンパウダーをつけておきます 尚タルカンパウダーは足袋や靴を履く前にもつけておくと足がべとつきませず快いものです

筏の旅 (2)

激流に棹差して

ひますから、子供を育てる母親はこの点に留意して欲しいと思ひます

母乳のヴィタミンC ―5―

牛乳の四五倍

乳幼兒の發育上必要なヴィタミンCは、母乳中に、牛乳と比較して四五倍も多量にあるのです。この一事だけでも、母乳は牛乳に優るのであります、ヴィタミンCを一日に必要とする量は

乳兒二〇ミリ、小兒四〇ミリ、大人五〇ミリであります、それで母乳は百グラムにつき八瓩のCを含んでゐるので一日には五百グラムから千グラムの母乳を飲むとして、ヴィタミンCは毎日二十、四十ミリ必要であります。

それ故、事情で母乳の代りに牛乳を用ふる場合には、ヴィタミンCの不足を補はなくてはならないのですが、小兒には新鮮なレモン汁五十cc(匙で十二、三杯)を用ひますと、これに二十瓩のCを含むので丁度よいのです。

ホガラカ水兵サン (51)

レンサイマンガ ミヤヲシゲヲ ツクル

りり兒良薬 樋屋奇應丸(ヒヤキオウガン)

本舗

酷暑! 愛兒の發育の爲にも胃腸保護のためにも一段と御警戒が必要です
寢冷、吐乳、青便と高熱性の病状には
救急治病 保健の良薬で一刻も早く善處して恐るべき腸炎や疫痢と
その後に來る腦症の危險を早期に豫防して下さい。

のませて下さい こう云ふ時に!
消化不良、寢冷 發熱、下痢、青便 吐乳、食傷、夜泣 カン、ムシ、メマヒに ヒキツケ、キゼツの急變 疱瘡、麻疹、疫痢の前後 其他胎毒と虚弱兒に

定價 二十錢 三十錢 五十錢 徳用包一圓

ニセモノあり マークに注意

大阪天満橋 本家 樋屋合資會社

B-34

HALIBUMALT 効果本位
ビタミンA. B. C. D. G.の綜合的滋養劑で芳香美味なる爲め老幼を問はず榮養補給、發育促進、身體の抵抗力強化等に非常に賞用されてゐる。
ビタミン綜合滋養劑 ハリブマルト
適應症 榮養不良・小兒發育不良・貧血症・腺病質・病後産後・母乳不足・食慾不振・病後恢復期等
包裝 335瓦 1000瓦 (全國有名藥房にあり)
42-92

濕布に
小は腫物より・・・・・大は肺炎の如きに至るすべての炎症性疾患に。本劑を塗布すると濕布劑より顯著な効果があらはれる。而も用法簡單適應範圍が廣い。
適應症 肺炎・感冒・肋膜炎・ロイマチス・扁桃腺炎・神經痛・打撲傷・乳房炎・月經痛等
包裝 30瓦 60瓦
消炎鎮痛巴布劑 アンチフラミン ANTIPHLAMINE

男性強力ホルモン劑 オルキモン
本劑は男性ホルモンにヨヒンビン及びブロード氏炭酸鐵カルシウム等を配合したもので生殖器機能亢進並に造血強壯作用が優秀である。
包裝 40錠 100錠
Orchimon
株式會社 柳韓洋行 京城・大連・米國羅府・臺北

痛快なるこの噴霧の威力
日本一強力殺虫劑アースの一噴で蚊や蠅も、台所の油虫も、壁蝨の蚤、南京虫も痛快なる奇蹟と共に見る間に斃死します
日英佛伊 專賣特許 アース 最強力殺虫劑

しらが 赤毛染 るり羽
見違へる自然の黒髪に!
どうせ染めるなら、染めたのが他より氣づかれぬ様な自然色に染まる、安心して染められる染毛劑を選ぶことです。それには高級染毛劑るり羽です。
他品と御比較くだされば解ることですが、染め方の簡單、染上りの見事さ、洗つてもハゲず永もち、襟や枕をよごさぬ等の特色あるるり羽です。(全國藥店ニアリ)
廿五セン 卅五セン

力、力で興亞は進む
旨い旨いで食慾増進
夏こそ旨い調味料 旭味の活用季です
純結晶調味料 旭味(アサヒアヂ)

キユーピーマヨネーズ
品位向上 美味榮養のサラダ料理を召上れ

臺灣全圖 價貳圓五十錢 送料〇六錢 發行所 臺灣日日新報社營業局

安産強兒
お産は軽く 生れる子供の目方は重い
ネオブルトーゼ錠
ホルモン・鐵・カルシウム綜合榮養劑
NB1421
株式會社 藤澤友吉商店

セーピス 滋强飲料
全國百貨店 有名食料品店にあり
櫻田工業株式會社

夏休みは健康の鍛練期!
八月廿三日 水曜日 晴天
綴方
八月廿三日 圖畫
●一番うれしいことを繪にかいてごらんなさい。

波瀾重疊の 演義三國志（中）

吉川英治氏の力作

此度吉川英治氏が東亞新秩序に即して新なる解釋のもとに本紙の為めに特に執筆する新釋三國志を讀む讀者の記憶を新にするために荒筋を極く簡單に書いてみる。

後漢衰微し後、魏、吳、蜀の三國が鼎立し、或る時は相反き相戰ひ又或る時は相結び又結び、遂に魏に統一せられ西晉となるまで其間約六十年間に亘つての三國興亡の外交戰、合戰、謀略である。其の間英雄、豪傑雲の如く現はれ、わけても關羽、張飛、孔明、曹操、孫權など尤も吾々の親しみをもつ豪傑である。魏は現在の陝西省を中心として領有し、三國中尤も土地廣く曹操が黄帝の威を率げ、後漢の獻帝を擁して最も勢力あり天下を統一せんとする。

吳は南京に都を定め、江南を統一し武昌漢口まで勢力下に收め、所謂當時の持てる國英國の如きものであつて最初は蜀と同盟を結ぶが後更に魏と結んで蜀を滅亡させんとする。總大將は吳の孫權である。蜀は現在の四川省の國で、同じく小さく物資の豐富でない所謂持たざる國であつたが、關羽、張飛、の兩武將、忠臣諸葛孔明がよく總大將の劉備玄德を輔け三大强國の魏、吳を向ふに廻はして之を惱ますが遂に魏に滅ぼされるに至つた。

○

今日の吉川英治氏の三國志は何處から筆を與すかは秘中の秘だらうが、「演義三國志」は劉備、關羽、張飛が桃園に兄弟の義を結ぶより始まる。後漢の末に張角が非分の望を起し賊を率げ、兄弟三人各々天公將軍、地公將軍、人公將軍と稱し黄巾を以て頭をつつみ其の勢五十万に及び暴逆を恣にし、天下の諸侯各地に詔を下して天下の義兵を集める。之によつて名乘を上げるのが劉備、張飛、關羽で、劉備は字は玄德、身の長八尺、兩の耳は肩に垂れ、左右の手は膝を過ぎ目は自ら其の耳を顧みるべく、面は冠玉の如く、唇は脂を塗れるが如く、中山靖王劉勝の後胤と名乘を上げる。張飛は字は翼德、之又身の長八尺、豹頭、環眼、燕頷虎鬚、聲は巨雷の如く勢は奔馬の如く、一丈八尺の点鋼矛を水車の如く廻すと、商賣は豚を屠むる家業であるからまア下賤の出である。今一人の兄弟分、關羽は字は雲長、身の長九尺、髯の長さ二尺、面は重棗の如く、唇は脂を塗れるが如く、丹鳳の眼、臥蠶の眉、相貌堂々威風凛然たり。重さ八十二斤の青龍偃月刀と云ふから、現在の支那兵の青龍刀の元祖だ。生れ故郷の家は鹽士だが、此人郷里で人を殺して出奔したのだから之が家柄でないらしい

三十三間堂 通し矢奇聞（上）

德川五代將軍綱吉公の時世、京都三十三間堂にて通し矢執行、これは三十三間の距離に矢を飛ばすもので、但し京都の三十三間堂は三十三間を以て一間とした事とて其實六十六間ある。通し矢は的にあてるのではなく六十六間矢が通ればよろしい。此時紀州藩士和佐大八郞と申す弓術指南番が午前六時より午後六時までに七千本の通し矢をいたした。イヤモウ洛中洛外大好評、前代未聞と謂はれる程、それを聞かれて尾州公が弓術師範の星野勘左衛門を招き、通し矢をいたせと申し渡したが是は和佐に劣らぬやう七千本以上の通し矢をいたせとの事、勘左衛門これを承りニッコリ打笑ひ承知仕りましたと輕く受合つたが、弓術にかけては星野は無双の名手、曾て江戶詰にて東海道を下り遠州金谷の宿まで參ると大井川出水につき、是に兩三日滯在致した、其の時に勘左衛門の泊り居る本陣――是は高級旅館の事ですが、其の主人が勘左衛門の許に來て

「先生にお願ひ申す事がございます」

「それはどういふ事だナ」

「此宿の裏手に竹藪がございます其の竹藪の中に化鳥が棲んで居りまして、ヲリ〱いやもう奇態な声を出して叫びます、それが為めに、日が暮れますと、そこを通る者もございません、それで、加持祈禱も致しましたが、今以て、夜分になると、叫び叫びます、誠に恐れ入りますが退治していたゞきたいものでございます」

勘左衛門これを聞いて

「化鳥が棲んで居る、それは珍らしい事だな其の鳥の形を見た者があるか」

「イエ、誰も姿を見た者はございませんが、時々身に浸透るやうな声を出して啼きます」

「左様か、それでは今晩參つて射止めてくれる」

「何卒御願ひいたします」

ここで其の夜、勘左衛門は弓矢を携へ主人を案內として、金谷の宿の裏手に參ると見渡す限り一面の竹藪、やがて吹き來る風につれてキイー―キイとの叫び声、勘左衛門は直ちに大弓に籐纏の羽を以つてはいたる矢をつがへ、キリキリと引絞り、暫らく考へて居たが

「これは弓矢を用ゆるには及ばぬ、有難いお札をつかわすから明日社を作つて參れ」

から申して與つたが、翌日此處の主人が社を作つて參ると、其の社の內へ何やら書いた物を入れて江戶へ出立した、其の跡主人と宿の者が竹藪に來て、其のお札を立てたが、相變らずキイ〱〱と啼く

「これではチットもお札の御利益が無い、一體何んなお札を入れたのだ」

とこんな事をいつて笑つて居た、ところでキイ〱と呼ぶが、人に害をせぬ事ゆえ、其の儘捨置いたる、スルト勘左衛門が病死して二代目の勘左衛門が江戶へ下る時に、金谷の宿に來て、此の事を聞き、主人を案內に竹藪の前に來ると、キイ〱と声を出す、其れを見

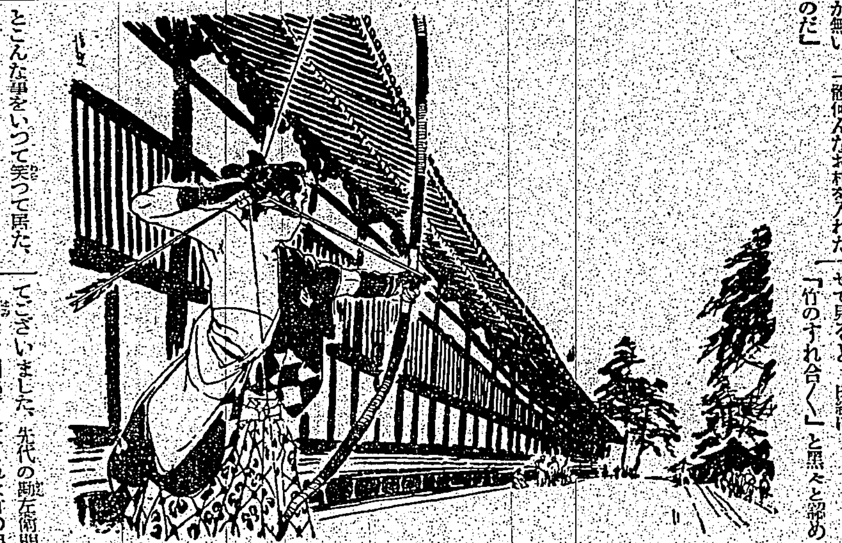

的に矢と擬した矢、確に手答へがあつた、此處で翌朝竹藪を檢べて見ると、擬した矢は竹の根と根の間に入つて居りました。これは竹の根が摩擦する為にキイ〱といふ音を發したもの、それを鳥の啼き声と宿役人始め宿の者共は思つて居りました、幽靈の正體見たり枯尾花、實地を檢べて是は意外と驚いた、勘左衛門此の事を聞いて「それにしても先代が御札を置いて留つたとは不審千万、それを取寄せて見ると、白紙に『竹のすれ合ひ〱』と黑々と認めてございました。先代の勘左衛門は弓矢を用ひずしてこれは竹の根と根のすれ合ひより發する音であると知りました、二代目の勘左衛門は化鳥と心得て矢を飛ばした、して見ると先代より劣つて居りまするその初代星野勘左衛門が尾張公の申附けに依つて此の度、京都三十三間堂に於いて通し矢を執行する事になつた

×

時は貞享の二年五月十五日、朝六ツ時より夕六ツ時に至る、今で申す十二時間、昔の六刻の間に通し矢をいたす、洛中洛外の老若男女は末世までの話の種と當日は拂曉より三十三間堂に押し寄せて見物いたす、勘左衛門は定めの時刻に悠々と的場に立出で、是から通し矢をいたしましたが、前申した通り三十三間堂は實は六十六間でございます、處が十筋や二十筋ならば六十六間通す者もありませうが、何千と通す者は日本に弓箭あつて以來數へる程しかございません、然るに此の星野勘左衛門が朝六ツ時より夕六ツ時までに八千八百八十八矢を見事に通しました、數まで皮肉です、スルト和佐闘右衛門の倅大八郞がこれを聞き、此處に通し矢をして星野以上の矢數を出して、主君及び父の恥辱をすゝがんと、これを紀州光貞公に願つて通し矢をいたすことになつたが、此の時大八郞は十六歲、時に星野勘左衛門は京都に滯在して居た

カナ文字ニュース

▲イマ タイホクシノ コウクウワイダウデハ、シナジヘンノ ポスタート キモンヒシノ テンランクワイガ ヒラカレテ キマス。イサマシイ センサウノ シヤシンヤ、テキノ タマヲ ウケテ、ヒヲ ハイテキル ヒカウキノ マドカラ、ハンケチヲ フリナガラ オトモダチニ オワカレヲシテ、リツパナ ジバクヲ オトゲニ ナツタ 梅林大尉ヤ、ソノホカ センサウノ アリサマヲ カイタ イサマシイ エガ タクサン ナラベテ アリマス。マタ、センチノ ヘイタイサンヘ オクル キモンヒント―ショニ、セウガクカウヤ コウガクカウノ セイトノ、ヅグワ、シユコウ、サイハウノ セイセキヒンナドモ ナラベテ アリマス。

アサカラ ケンブツニンガ ツギツギト オシカケ、トテモ ニギハツテ キマス。コノ テンランクワイハ、二十三日ノ ゴゴ六時マデ ヒラカレル コトニ ナツテ キマス。

▲アフリカノ ウガンダハ タイヘン アツイ トコロデ、モリノ ナカニハ、ザウガ タクサン スンデ キマス。コノ ザウタチハ、ハタケノ サクモツヲ アラシ、オヒヤクシヤウヲ コマラセテ キマス。ソレデ、トキドキ ザウガリヲ シテ、ワルイ ザウヲ イケドリニ シタリ、コロシタリ スルノデス。キヨネンハ 千五百トウアマリノ ザウガ、コロサレタ サウデス。

▲コンド セカイ―シウヒカウヲ スル ニツポンガウハ、二十六日 トウキヤウノ ハネダヒカウジヤウヲ シユツパツスル コトニ ナリマシタ。

喧嘩鳶

二十四日から大世界館

原作　邦枝完二
脚色　五日市徹
演出　石田民三
撮影　[illegible]澤弘光

配役

加賀鳶吉五郞……長谷川一夫
は組次郞吉……黑川彌太郞
加賀家臣向井佐太夫……中村健峰
中原扇十郞……鳥羽陽之助
スリの松吉……清川荘司
小僧チビ六……中村英雄
加賀鳶頭取村右衛門……橫山運平
は組頭取伊兵衛……御橋公
芸者小いな……山田五十鈴
妹おもん……花井蘭子
髮結おぶん……清川玉枝

梗概

料亭川村に加賀鳶連中の集會が開かれた。宴果てて、客になつた下駄一足、擱き手の人柄を忍ぶに足る粹なものだつた、その主は加賀鳶の吉五郞、二階の小部屋に戀仲の藝者小いなと二人向き合つてゐた。喧嘩の仲裁の割勘の席で、惚れた女と勝手な眞似をしては、男がすたると云ふ吉五郞を、無理に引留める小いなだつた。小いなは御家人中原扇十郞の妹、そのすつきりとしたたゝずまひは、今賣り出しの浮世繪師五渡亭國貞が、一枚繪の摺りおろしも及ぶまいと思はれるばかり

その頃、近所の植木市で、は組の纏持ち次郞吉の妹おもんは、ふとしたはづみで万年青屋から難癖をつけられ、兄譲りの鉄火の氣性で切り抜けたが、おもんの美貌に目をつけた加賀家の侍向井佐太夫が、仲間を使つて、屋敷へ連れ込んだ、連れの女髮結おぶんは、中原扇十郞の家へ馳けつける、知らせを受けた扇十郞は、おもんの運び込まれた加賀屋の屋敷へ、かけ合ひ最中現れたのが吉五郞「同じ屋敷で食ひ扶持を貰つてやすが、吉五郞ア江戶ツ子でさア…」とおもん救ひ出しを引受ける、云ふ邪魔が入つたが、吉五郞の啖呵で、おもんは首尾よく助け出された、翌日、妹を助けられた次郞吉は、は組と仲の悪い加賀鳶ではあつたが意地は意地、義理は義理おもんを連れて禮に行く

その頃、あてが外れた佐太夫は吉五郞の處へ仲間をかけ合ひにやつた、吉五郞は、唯一人佐太夫の屋敷へ出かけてゆく、白刃で嚇かす佐太夫の前に、ビクともしない吉五郞だつた、そこへ聞えるすばんの音…「話ア後だ」と馳け出す吉五郞、逃がすまいとする仲間達の大亂闘で、傷だらけになつた身を、火事裝束にシャンと固め、留めるおもんを振切つて、火事場めがけてまつしぐら、火事場では屋根の上で纏を振つてゐる次郞吉、その屋根の下から火が吹き出して次郞吉の身が危くなつた時、その足元目がけて、パツと注がれた龍吐水、その筒先を握るのは、よろけさうになる傷だらけの體を、ぢつとこらへた吉五郞だつた

併し、男の誠心も鳶の世界では意地には勝てなかつた、次郞吉は二十一日の足止め、一方次郞吉もおもんとの仲を疑はれ、組の敵の加賀鳶の水を廻されたと聞かされ自分の妹が吉五郞といい仲になつて、そのよしみで自分が情をかけられたとあつてはと、妹の心は判りながらも、聲を荒らげておもんを叱る

自分一人のことから、兄に迷惑をかけ、悲しく思ふ吉五郞は二十一日の足止め、娘心の一筋に、おもんの足は吉五郞の所へ向けられたが、吉五郞は會つてはくれなかつた

吉五郞の情の合羽を抱きしめて、トボ〱歸るおもんの行手に現れたのは、掏摸の松吉だつた、かねてからおもんを狙つてゐた松吉は、おもんを捕へて空屋へ連れ込まうとしたが、扇十郞が通りかかり、扇十郞に助け出されて、おもんは兄の家へ歸つたが、門口はどうしても入り難かつた

一方、吉五郞の家では、は組の頭取伊兵衛から、おもんを隱したらうと責められてゐる吉五郞、おもんを忘れられない向井佐太夫は小いなの許へ連れてゆかれたと睨んで、小いなを料亭へ呼び寄せ、おもん引渡しを交涉するが、あつさり斷られる、いつか佐太夫の取卷きになつてゐた松吉が、匕首を突きつけて、座敷を出ようとする小いなを殺すところへ吉五郞が來合せる、松吉は逃げ出し、後へ殘された吉五郞、小いなの二人だつた、も何故か座を外した、

吉五郞の心が、今はおもんに向けられてゐることを悟つた小いなは江戶つ子らしく、さつぱり戀を諦める、年が改つて、吉五郞の足止めも解けた、大江戶八百八町の人氣を此處に集めて、市村座の顏見世があつて、場內は湧きに湧いてゐた、吉五郞は茶屋の二階で、はからずも、今は藝者となつたおもんに出會ふ、小いなの粹なはからひで、二人だけになつた時、小屋の中では暮のことから、は組と加賀鳶が大喧嘩を始めた、總立ちとなつて逃げたす見物、舞臺では皿の語を語らせる大喧嘩だ、分けようとして頭屋にもまれる內、吉五郞は切穴から奈落へ落ちる、起き上つた吉五郞の眼に映つたのは――向ふの壁で、いつの間に連れ込んだのか、悲鳴するおもんを捕へてゐる松吉だつた、吉五郞と見て、匕首を拔くと、おもんの胸元へ「やいつ、一寸でも動いてみろ、この女の命ァねえぞ」「むむむ」と歯を食ひしばる吉五郞、あがくおもん、せせら笑ふ松吉、舞臺からは叫び合ふ聲、物の壞れる音、喧嘩は益々大きくなるばかり、折も折、吉五郞の後に現れた武士一人、佐太夫だ、ズルズルと刀を拔いて、ヂリヂリ迫つてくる――同時に上映は金語樓の「プロペラ親爺」である

台日柳壇

塚越正光選

拔擢も図部になつた叔父さん　瑞芳街　王彦珠
不眠症時計の時刻が気にかかり　瑞芳街　文川
會話のニュースがないを淋しがり　臺北市　武坊
日本國民く世界を飛んで來い　基隆市　長兵衛
釣り椅子給仕衛々掛けてみる　臺北市　山田小勝
叱られた怨みに弟を嘆り　士林街　三田昇
春住族都の汗も苦にならず　臺北市　紅島
うんと吐け共英の火を阿蘇筏指　臺北市　名和日郎
銀春へ暴も一役買つて出る　臺北市　のりしげ
サインして送る雨に條日なし　桃園街　由規
女の子家へ踊つて腹を立て　塚越正光

投稿規定（變更）

◇課題「短氣」三句吐
◇締切　八月二十七日着便
◇課題「汽車」三句吐
◇締切　九月三日着便
◇用紙　はがき一枚三句限
◇書方　表面に宛名と住所氏名明記、裏面に課題、句、並に紙上發表の市、街、庄と氏名又は雅號上名
◇宛先　臺北市榮町臺灣日日新報社編輯局臺日柳壇

海外小話

空のタクシーが出現

日本人青年が操縦する空のタクシーがとう〱ハワイに現はれた このタクシーは無線車のタクシーでなく、立派な營業タクシーでお客さんの求めに應じて何時何處へでも飛んで行くといふ重寶な乗り物である、時代の尖端を行き、まだ日本にもない空のタクシーの操縦者は布哇島ヒロ市に住む奧名勝美吉（二）で同君は最近二人のお客を乘せてヒロ飛行場を出發、三時間と廿分の後ホノルルのジョンス飛行場着、一夜をホノルルに過し再び二人の客を乘せロジャース飛行場發、ヒロへ向け歸つて行つたが、その手軽なこと陸の自動車タクシーに何等変つてゐなかつたと云はれる、因みに奧名勝美吉はヒロ椰子島に生れ、同地で育ち一九二九年に飛行操縦士アルフレッド・スミス氏に依り飛行術を習つたが、將來飛行家として身を立てようとして同年十一月渡米、サンディエゴのマドソン飛行學校で約二ケ年操縦士と機關士の双方の學問技術をみつちり勉强し同校を優秀な成績で卒業、一九三七年六月に帰布、飛行機を購入しヒロ飛行場を中心に飛行に從事、ホノルルへも數回往復したことがあるが、先月イリノイスから第二台目の飛行機を購入したので愈々空のタクシー業を正式に開業したものである

メガホン塔

▲八月七日高田馬場から來られた武藤哲彦さん荷物が到着しましたから至急受取りに來て下さい（臺北驛小荷物掛）▲一市民殿、戰傷將士慰問資金は確に受取りました（愛婦臺北本部）▲八月十日喀痰檢査成績、本町予防接種あり其他はなし（臺北州衛生課）

現代 九月號

「現代」九月號は巻頭にまづ日英會談とその後に來たもの一を清澤洌、[illegible]兩氏の對談會で發表、時局にふさはしい一石を投じてゐる。日英會談の、重要性から見て、國民の是非一讀すべきものだ。これと竝ぎは異ぶ陸軍少將[illegible]の「ソ聯の[illegible]」も興味深い。[illegible]

四等米代用超過分 格差卅五錢で解決

【大阪二十一日發本社特電】產地の情勢に應じ四等米無制限代用要求は二十二日內台業者の互譲の態度により代用超過分に對し格差三十五錢を以て圓滿解決を見た 本件は迫せる內地米状に對し移出商社解決促進のため租出し手臣への状態を打開し米不足に惱む內地業者の喜びは大きい

商況（廿二日）

臺灣正米市場　前場　中場

基隆在庫米　高雄在庫米

大阪期米前場

東京期米總解合數量

東京銀行實株

東京國債實物前場

東京短期前場

東短取組喰合

東京長期總取組

大阪長期前場

大阪棉花前場

橫濱生糸前場

神戶豆粕前場

株式社債

為替

神戶爲替

正金建値

小麥　生絲　砂糖　金塊　銀塊　棉花

島內現株相場

アセモ、タダレこの一浴で！ 特許 家庭の温泉 六一〇ハツプ

パピリオ クレーム
あつくつて〱しかたないつてのに、厚い舊式のクリームをぬつてるのは、ヒフに蓋をしてる樣なもの。きつと、秋になつて吹出ものがします。

皮膚病!!
水虫・たむし・くさ・吹出物・はたけ・しらくもに
アスター

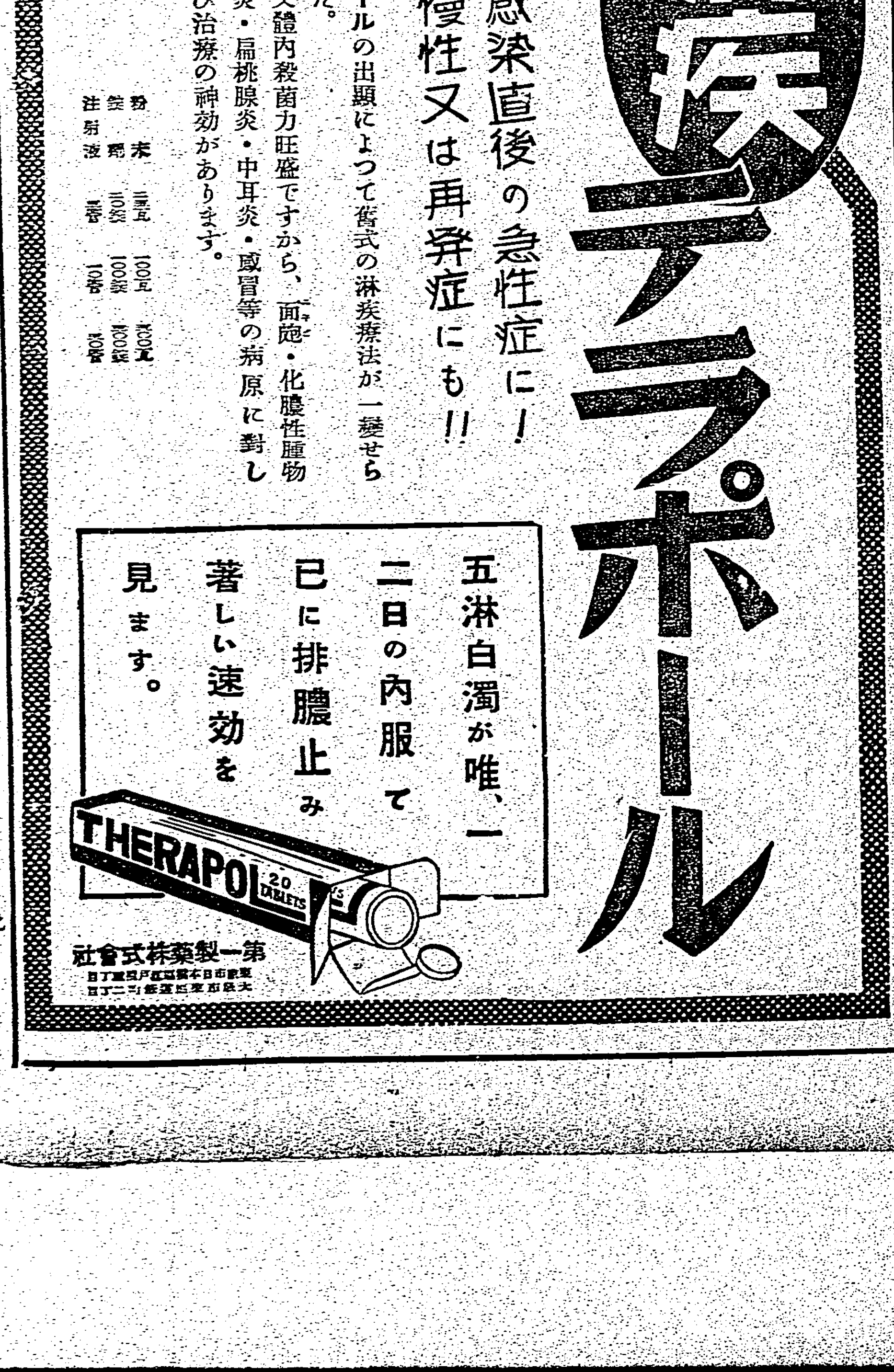

臺灣日日新報
本日夕刊共十二頁
編輯兼發行人 佐々木…
發行所 臺北市榮町四丁目 臺灣日日新報社

九十七機を撃墜 總計千百機を突破

ノモンハンに於いて

【新京二十二日發同盟】關東軍司令部發表

一、八月廿一日わが航空部隊は午前六時、同十一時、午後三時、同七時の四回に亙り出動、毎回數十機の敵と交戰し、計九十七機を撃墜せり、わが方未歸還のもの五機を出せり

一、ノモンハン事件突發以來昨二十一日までにおける敵機撃墜數は遂に一千機を突破し、總計一千百一機に達せり、尚わが方の損害機數は計八十七機あり、その細部を示せば左の如し

航空部隊の撃墜數 確實なるもの 一、〇〇八 不確實なるもの 九七
地上部隊の撃墜數 確實なるもの 九三 不確實なるもの 一八
外蒙領に不時着せしめたるもの
總計 確實なるもの 一、一〇一 不確實又は外蒙領へ不時着せしめたるもの 一一五

郵貯累增

【東京二十二日發同盟】郵便貯金は七月末には五十億円突破、五十一億二千万円と目覺ましい累增を示したが八月末には愈々五十二億円を突破する見込みである

歐洲の情勢は急速に展開せん

獨ソの接近によつて

【ベルリン二十一日發同盟】獨ソ接近でポーランド問題の解決は急速に促進され歐洲情勢は急速な展開を爲すものと豫想される、一部の觀測に依れば獨ソ兩國はポーランド分割に關し既に或る種の秘密協定に達したとさへ云はれ、ドイツの對ポーランド態度が俄然硬化して來つたのもこれに起因すると云はれてゐる、いづれにしてもドイツは現在既に百万人以上の動員を行ふとともに一般市民にも總動員的準備を命ずるなど戰時體制を完了してゐるので今後ソ聯の中立を背景にポーランドに對し斷然強硬態度に出ることは疑ひなく、二十一日ドイツ外務當局が「ポーランドが自己の非を認識するのはここ一、二週間を出まい」と言明したところより見てもその時機は相當切迫してゐるものと觀測される

が、ヒトラー總統の意圖は事前にムッソリーニ首相に詳細通達されてゐた模樣である、ローマ政界では今回獨ソ不可侵協定の成立は英佛共同戰線を弱體化せしめその結果ポーランドに對するドイツ側の勝利を導くのみならず地中海問題を繞るイタリーの對佛要求實現に寄與するものとして重視してゐる

し更に大戰前の國境線までポーランド領土を還帶出來る形勢となつた、以上の情勢において英國政府が果してポーランド保障の公約を履行するか否かが早くも相當疑問視されるに至りここ二、三週間內に歐洲は再びミユンヘン會議前の重大危機を再現するのではないかと豫想されてゐる

【パリ二十一日發同盟】獨ソ接近の報にパリ政界は驚愕と憤怒の渦に包まれてゐるが、官邊では一切公式言明を避け、單に政府は條約の內容に關する詳報を待つてゐるとのみ漏らしてゐる、然しダラディエ首相は二十四日開催豫定の緊急閣議を突如二十二日に繰上げボンネ外相も二十一日急遽休暇を取止めてパリに歸還するなど、政府は對策に大童の形であり、殊に英佛ソ交渉において終始斡旋的立場にあり、ソ聯側の要求に對し常に好意的態度を執つて來たフランス側としては土壇場に至つて打棄られた形で寧ろ啞然として声も出ない有樣で論評など未だ一向現はれてない

イタリーも重視

對佛要求實現に寄與

【ローマ二十一日發同盟】獨ソ不可侵條約締結決定に關しA・P・ローマ支局は二十一日ローマ政界ではドイツ側今回の措置は英佛共同戰線を弱體化せしめイタリーの對佛要求に影響を及ぼす點を重視してゐる旨左の如く報道してゐる
獨ソ不可侵協定締結決定の報道はイタリー首腦を驚かせてゐる

英佛は啞然茫然

對獨包圍陣全く畫餅

【ロンドン二十一日發同盟】獨ソ不可侵協定締結決定の飛報は二十一日夜青天の霹靂の如くロンドンに傳へられ英佛ソ同盟交渉に希望をつないで來た英國朝野は只々啞然茫然として云ふところを知らぬ有樣で未だ纏まつた論評も現はれてゐない、英外務省スポークスマンも今のところ何とも批評出來ないと言及を避けてゐる、しかして今回の新展開により英佛兩國が過去數ケ月に亙り躍起となつて努力して來たドイツ包圍陣形結成の企圖が全く畫餅に歸したことは疑ひなく、且つ國內の軍備が未だ充實してゐない現狀において英國政府は外交上容易ならぬ窮地に陷つたことは爭へない、更に獨ソ不可侵條約が成立すれば佛ソ相互援助條約は骨拔きとなりかくてドイツは外交上の水際立つた工作により背後の脅威を除去していつでも矛鋒を翻して一氣にダンチッヒからポーランド廻廊を占據…

劃期的税制改正案(二)

(一) 分類所得税

今回の改正案はその根幹として分類所得税及一般所得税の二本建による體系をとることになつたが現在の所得税に含まれてゐる法人所得税は別に切り離して法人税を新設することになつたから、今後は所得税といへば大體個人に限るものと見て差支へない

先づ分類所得税から說明するにこれは英佛等で採用してゐる税制に範をとつたもので今回の改正案は所得をその性質により不動產、配當利子、事業、勤勞の四種類に分けてゐる、その特徵は比例税率を採用して財政の必要に應じ增徵を容易ならしめるやうにしたこと、負擔の普遍化を圖るために免税點を相當低位に定めたこと、納税の簡易化を圖るためにできる限り源泉課税の方法を採用したこと、事業所得や勤勞所得に對して控除の方法を講じ小額所得に對する負擔を緩和したこと等の点にあらう、各種所得について說明すると次の通りである

一、不動產所得
土地家屋及不動產上の權利の貸貸等によつて生ずる所得、即ち地代、家賃等に課税するもので必要經費を控除しまた百円以下の所得を免税して課税する、その税率は純所得の百分の十でその扶養家族に對する控除は行はない、税收見込額は一億二百万円

二、配當利子所得
公社債利子、銀行預金利子、貸付信託の利益、株式配當、非營業貸金利子等に課税するもので原則として源泉課税である、控除は全然行はず收入金額に對して百分の十(國債利子は百分の五)の税率を課する、現在株式配當の如きは第二種所得税で勤勞所得や、貸地、貸家、山林等の所得と綜合して課税され二割の基礎控除が認められてゐるが改正案では源泉課税となり一割の控除も認められない

但し税法施行地外で支拂を受ける公社債又は預金の利子、貸付信託の利益及税法施行地外に本店又は主たる事務所を有する法人から受ける利益、配當金、剩餘金の分配と非營業貸金利子とについては百円の免税點を置いてゐる

なほ配當利子所得として源泉課税した金額は法人税額から控除することになつてゐる、税收見込額は二億二千六百万円

三、事業所得
原始產業所得即ち農業(副業を含む)、山林業、畜產業(養鷄、養蠶等を含む)及水產業等から生ずる所得と現行營業收益税を課せられてゐる營業所得地方營業税を課せられてゐる營業所得及その他の所得即ち自由職業(醫師、辯護士、著述家等)及他種に屬しない所得を課税の對象としてゐる、四百円の基礎控除を行ふ外に、純所得五千円以下のものに限つて妻及十八歳未滿の子女、六十歳以上の老人、不具廢疾者一人について百五十円の扶養家族控除を認めてゐる

ただし妻自身が所得の主體である場合は認められない、税率は營業所得に對して百分の八・五その他百分の七・五で[illegible]に對して賦課課税を行ふのである

所得年額千五百円の商人が妻帶者で子女二人あるとすれば基礎控除四百円、扶養控除四百五十円で差引課税所得は六百五十円となり、税額はその百分の八・五即ち五十五円二十五錢となる、事業所得の税收見込額は營業所得で一億円、その他で二千百万円、合計一億二千百万円である

四、勤勞所得
一般國民にとつて最も關係の深い勤勞所得税は現在第二種所得税として千円以上の所得者に對して課税されてゐるが、その納税人員は十四年度で百八十万人に過ぎない、今回はこれを源泉課税で國民税としようといふのである

即ち俸給、給料、賃金、歲費、年金、恩給及これらの性質を有する給與に對して官廳、會社、銀行等から源泉で收入金額に對し百分の六の課税をするもので、その方法は所得から六百円の基礎控除を行つた上、事業所得と同樣の扶養家族控除を認め、その殘額に課税するのである

現行第二種所得税のやうに千円の免税點や二割の基礎控除や生命保險料の控除等の方法によらない、その代り扶養家族の控除は妻にも認めるし、控除額を一人百円から百五十円に引上げることになつた、現在千円の所得者は勤勞所得一割控除で免税となるが、今度は獨身者なら六百円を引いた四百円の百分の六即ち二十四円課税されることになる、この人が妻帶者の場合は百五十円引かれるから二百五十円で税金は十五円となり[illegible]

英國打倒を決意

維新政府が嚴重警告

【南京二十二日發同盟】維新政府は二十二日左の如き要旨の政府聲明を發表し上海共同租界當局及びこれが中心勢力たる英國に對し嚴重警告を發した

十八日の越界路事件は重役上英人を主體とする工部局の維新政府に對する侮辱的挑戰行爲であり、完全な敵性の具體的表現であり、斷じて許すべからざる重大不法事件である、本件に關し政府は調査のため上海に急派した王課長の正式報告を俟ち工部局に對し嚴重抗議を提出するは勿論、關係機關と連絡し有效適切なる措置に出づる決意を有してゐる、本政府は從來和平方針を堅持し工部局の暴戾なるこの種幾多の事件に對し隱忍自重、以て工部局の反省を期待し來つたのであるが隱忍にも限度あり、且つ工部局のかかる暴戾不遜な態度が英本國政府の援蔣政策の反映たる以上本政府としては[illegible]を以て對租界政策の限度として滿足するを得ず、更に一歩を進め拔本塞源的に租界勢力の首腦と共に世界和平攪亂の元兇たる英國をも公敵としてこれが打倒を決意せざる能はず、要するにかくの如きは英國が好んで招致せる結果でこの結果に對しては英國がその一切の責を負ふべきであることを言明する

英大使に抗議

維新政府外交部から

【南京二十二日發同盟】維新政府外交部は今次上海越界路事件に關し二十二日カー英大使に對し左の如き嚴重抗議を發した(傅上海市長の報告に依れば)

一、十九日午後五時四十五分滬西警察隊一中隊長以下警士十二名を率ゐて巡邏中、[illegible]において英人義勇隊及び英人警官の不法なる阻止を受けたるを以て理に基いて爭ひしところ英兵警官の射擊を受け[illegible]名を出せり

事件當面の責任者たる英警官を出し共同租界當局を處罰し今次事件に關し直ちに調査員の報告を俟つて再び所要の抗議を提出するものなるも敢へて右抗議を申入るものなり

孔祥熙が辭表

國府內に重大危機

【香港二十二日發同盟】重慶よりの情報に據れば過般來財政並に經濟政策の失敗を非難されて非常な苦境に立つた行政院長孔祥熙は蔣介石の叱責をうけて一旦辭職を思ひ立つたが、この程又復辭表を提出し現在行政院副院長の張群が一時院長を代理するだらうとの說が重慶に傳へられてゐる、孔祥熙は今回外信報道も不良[illegible]

に直面せる重慶政府は外、外交政策の行詰りと、內、國共の軋轢、國民黨元老の焦土抗戰反對及び一部要人の和平機運の擡頭などによつて重大なる內部的危機を醸しつつあるものと見られてゐる

薛岳の麾下が共產軍を殺害

國共關係は益々惡化

【香港二十二日發同盟】過日の國共兩黨の正面衝突となつた一、[illegible]における[illegible]の一、二、[illegible]における[illegible]の二大事件を繞る國共兩黨の紛糾は未だに解決に至らず重大化して殘されてゐるが、湖北省平江において第九戰區司令長官薛岳麾下の特務隊が新四軍の留守處を襲擊し留守隊員を一人殘らず殺害したため國共關係は一段と惡化するに至つた、この殺害事件は國民黨の該地方に於ける統一政策の強行に基因するものであると言はれ今後も同樣の事件が國共勢力の交錯する各地方で續發する懼れあり、今回の事件解決如何に依つては國共關係を一層紛糾せしめる可能性は極めて濃厚である、而して朱德、毛澤東は既に右殺害事件に就き蔣介石に對し責任者の調査、處罰を要求すると共にこれを機會に右の二事件を合理的に解決するやう嚴重申入れを行つたと言はれ、蔣介石がその解決を一步誤る場合には國共兩黨合作に重大な龜裂を招來することになるのでこれが成行は極めて重視されてゐる

詳報を俟つて檢討

不可侵條約と對歐策

【東京二十二日發同盟】平沼首相は對歐米問題の今後解決を計るため二十二日の定例閣議に先立ち約一時間に亙り重要協議を遂げたが歐洲では獨ソ間不可侵條約の締結等新たなる情勢を生ずるに至つたので、更にこの新情勢に對應するため情報を集めた上更めて二十三日午後一時三十分より首相官邸に首相、陸相の會見を行ひ重要協議を進めることとなつた

【東京二十二日發同盟】二十二日の定例閣議に於て有田外相は獨ソ不可侵條約に關し入手せる情報を基礎に報告、これを中心に全閣僚より歐洲情勢の推移と日、獨、伊防共樞軸の強化問題その他に關し一時間餘に亙つて意見の開陳あり結局出先當局よりの詳報を俟つて更めて檢討對策を講ずることを申合せて散會した

近く省部首腦會議

【東京二十二日發同盟】陸軍では獨ソ兩國政府今回の措置を極めて重視し二十二日省部首腦部間に右に對する方策に就き協議を遂げたが陸軍としては向後詳細なる情報の到着を俟ち正式に省部首腦會議を開き軍としての態度を決定するかその結果の意向を闡明することとならう

防共協定と抵觸せず

獨ソ不可侵條約に對する觀測

【東京二十二日發同盟】獨ソ不可侵條約決定の報道に就ては未だ我が政府當局に詳報なきため右に關する見解の表明を控へてゐるが、大體左の如き觀測が行はれてゐる

一、獨ソ接近の傾向は本年二月頃から顯著となり、單に經濟關係の調整に止まらず兩國間に政治的工作の進みつつあつた氣配も看取されてゐたもので、それが不可侵條約の形で現はれたとしても格別突然の現象とは認められないが豫想よりもその時期が早くなつた點に注意を拂はねばならない

一、即ちドイツの最近のダンチッヒ工作は極めて活潑で波蘭問題その他獨波間の懸案解決はポーランドの態度一つでは戰爭にまで行き兼ねまじき情勢にあり、これに對し英國側はポーランドの對獨挑戰を必死に喰止めるなど政治的形勢は漸次ドイツに有利に展開しつつあつたが、その最後の階程は何と言つてもソ聯の對獨態度にかかつてゐた

一、一方英佛側は對獨包圍作戰を指導す、最近モスクワにおいて英佛ソ軍事會談が開催されたがソ聯にして見ればポーランド問題の次に來る問題は當然ウクライナ問題であり、當にならぬ數年先の英佛の對ソ援助を頼るよりは目前の對獨關係を調整し得れば幸ひで、此際ソ聯側が英佛の夢を明かして對獨不可侵條約締結を決意した理由がある

一、獨伊兩國は現に英佛を相手に喰ふか喰はれるかの血鬪の際爭を行つてゐるので國運を賭しつつある富國ドイツとしてはソ聯をその陣營側に拉得するか、或は英佛との戰爭に際し中立を守らせるか、又は英佛の陣營に[illegible]

一、今回の獨ソ不可侵條約は最近機敏なる歐洲政局に大きな渦紋を投じたものとして英佛側への痛手が大きいことは疑ひない。恐らくこれに依つてドイツはダンチッヒ問題の無血解決に確信を得たらう、今後のポーランドの出方が最も注目される

一、今回の不可侵條約はドイツとソ聯政府間の條約でコミンテルンを目標とする日獨伊防共協定そのものには理論的には抵觸するものでない、我方としては獨ソ接近如何に拘らず東亞新秩序の建設を目差し飽くまで既定方針に基き東亞の盟主としての自主的態度を以て今後の對外關係處理に邁往邁進することには毫末も變化はないのである

公電到着

首外兩相協議

【東京二十二日發同盟】有田外相は獨ソ間不可侵條約締結に關する公電が二十二日午後三時過ぎ大島駐獨大使及び東郷駐ソ大使より夫々外務省に到達したので同三時四十五分首相官邸に平沼首相を訪問し兩大使よりの公電內容を報告し、わが方の對策措置に關し協議を遂げ同四時二十分辭去した

勞務總動員

體制整備に三勅令

【東京二十二日發同盟】厚生省では勞務動員計畫の完遂を期するため目下の勞務資源に科學的再檢討を行ひ從來勞務動員の濫費を防止しこれを重要工業等に注入して勞務動員計畫を整備要綱目的の達成に總力戰を發揮することとなりこれが具體的對策として國家總動員法第二十一、同第六條を發動左の三勅令を制定するに決し今回大綱を完成を見たので企畫院に移行し九月下旬までに閣議決定を經て國家總動員審議會に諮り遲くも十月上旬には公布施行を見ることとなつた、三勅令の骨子は左の通り

一、勞務動態調査令(假稱)
全國勞務者の從業條件現況屆入職離職等の移動現狀、勞務者の適性配備の現況、勞務者の分布狀態を調査するものであつて大體二年四乃至一回に亙り屆出事項を職業紹介所又は地方廳に報告せしめ厚生省でこれを集計整備し勞務動員計畫遂行の重要資料とするものである

一、小學校卒業生雇入統制令(假稱)
明年の四月新規に小學校(高等小學を含む)を卒業する男女青年は全部所轄職業紹介所の認可を受くるに非ざれば就職するを得ざらしむる規定、但し厚生大臣の指定する產業就職者は除外されるが右指定產業は軍需產業及びその附帶產業たる販賣產業外國貿易、交通運輸事業その他國民生活に必要な各種產業の一部とし列擧主義に依ることとなる

一、青少年就職統制令(假稱)
三十歳(或は二十五歳)未滿の男子にして新規に就職する者は厚生大臣の指定せる職業又は地方長官の認可を受けたる職業に就職する者を除き凡ゆる產業を通じ職業紹介所の認可を受くるに非ざれば就職し得ざることを法定せんとするものである

國境を肅正

深圳から沙頭角を行軍

【香港二十一日發同盟】九龍國境各地を占領したわが軍はその後嚴重警備の任に就いてゐるが一部部隊は二十一日移動のため中部國境深圳から國境東端沙頭角まで七哩を國境に沿うて行軍、國境肅正を行ふとともに皇軍の儼然たる姿を顯示した、同部隊は午前九時深圳を出發したが豫め英國側と打合せを爲し行軍には英國士官も參加し國境線を明確にしつつ行軍、午後三時沙頭角に到着移動を終了した

第三次日印會商

【東京二十二日發同盟】現行第二次日印通商協定は來年三月末で期限終了するので外務省では豫て商工省との間にこれが改訂協議交渉の準備につき協議を重ねてゐたが、この程會商開催に關する國內準備も愈よ完了するに至つたので印度政府並にビルマの兩政府に對し[illegible]帝國代表に任命する旨通告した、これに對し印度政府では[illegible]商務次官をその代表に任命する旨通告があつたので第三次日印會商は愈よ今月末よりシムラで開催の運びとなつた

民間代表決定

【大阪二十二日發同盟】近く印度シムラに開催の第三次日印會商に我が政府代表の顧問として出席する民間代表は二十一日綿業會館における日印會商準備委員協議會で左の如く決定發表された
日本綿絲布輸出組合聯合會代表[illegible]、大日本紡績聯合會代表[illegible]外兩氏、一行は九月十日大阪發の豫定である

定例閣議

【東京二十二日發同盟】二十二日の定例閣議は午前十時二十分より首相官邸に開催平沼首相以下全閣僚出席先づ有田外相より日英會談の經過に關し說明した後獨ソ不可侵條約締結問題に關し閣議前までに入手した各方面の情報を綜合して報告しこれを中心に全閣僚より歐洲情勢の推移其他に關し一時間に亙つて意見の開陳あり同十二時五十分散會した

閣僚參議の懇談會

【東京廿二日發同盟】廿二日の閣僚參議懇談會は正午より首相官邸に開催、[illegible]參議を除く各參議、閣僚より有田外相、板垣陸相、[illegible]出席、午餐を共にした後先づ有田外相より日英會談その他の經過並に歐洲情勢に關し報告あり、獨ソ不可侵條約締結問題に關し報告あり[illegible]

少將に進級

【東京二十二日發同盟】陸軍省二十一日發表、過般來の國境戰で名譽の戰死を遂げた左記將校に對し二十一日附左の如く進級を令された

任陸軍少將(各通)
步兵大佐 吉丸清武
騎兵大佐 大內孜
工兵大佐 川村質臣
航空兵大佐 安部克己

ソ聯と交渉續行

【モスクワ二十二日發同盟】東郷大使は二十一日午後二時半外務人民委員部にロゾフスキー次長を訪問、十九日に引續き北樺太石油利權問題に關し交渉を續行し特に物資及び人員の臨時供給方を要求し前後四時間に亙り會談した

臨時佛印總督

【パリー二十二日發同盟】フランス政府は二十一日閣議をもつて目下歸國中の佛領印度支那總督ジュール・ブレビエ氏の不在中ジョルジュ・カトルー將軍を臨時總督に任命する旨の命令を發表した

葦平戰記の三部作
「花と兵隊」は私の今までの戰記ものうちで最も骨を折つたものだと葦平は語りました。

花と兵隊

「麥」「土」の二作が凄絕な戰鬪・進擊と言つた生死ギリギリの時間における兵隊の魂の發展史ならば、これは戰塵遠き江南の風光に擁かれた駐留警備の兵隊の心の抒情詩だ。頑敵と一步もひかじと死鬪した兵隊も、ここでは一人々々が優雅な日本の心を連ねて民衆の生活の中へ流れ入り、西湖に水もぬるめば姑娘の蓮步に青春の夢を追ひ、杭州の花蔭に隣邦知識人らと東洋の運命を語るのだ。大陸に建設の銃を握つて冬を越し、雪を割る一莖の花に亞細亞の春遠からじと想ふ兵隊の心が銃後一億の心にしみじみと通ふ名作。

【目次】
雪深く、敵國の春、客、光とともに、氷雨、廢墟の中に、桃源にて、莊園、梅咲けば、やゝ暖かく、語學について、紅南天、殘雪、湖心

發刊に際して著者は全篇にわたり新しく筆を入れました

定價一円 送料九錢
裝幀・中川一政
插畫・中村研一

火野葦平著
麥と兵隊 現地寫眞數十葉挿入・定價一圓・送料九錢
土と兵隊 現地寫眞廿數葉挿入・定價六十錢・送料九錢

東京市芝區新橋七丁目 振替東京八四〇二番
改造社

臺灣證券取引所令案に就て

多年の要望たる臺灣證券取引所令案全く成り、年内には其設立を見ることとのことであるが、洵に本島經濟界の爲に喜ぶべきである。併し乍ら其内容を見るに二三首肯し難き點のあるのは遺憾であつて、就中「取引員の支店出張所は内地同樣之を認めないこと」の一項は、島内證券業者の死活に關する由々しき問題である

◇…元來　現行取引所法は主として取引所に對する監督法であつて、其支店出張所禁止の目的は内地の如き各地に取引所の散在する場合取引員の支店出張所を認むるとせば東株取引員は其支店を横濱に設け、大株取引員は其出張所を廣島に設け得る等の弊を生じ、爲に横濱及廣島取引所は其營業を脅かさるるの結果となるが

◇…故に　これ等を保護するの必要に出でたるものであつて、臺灣の如き行政的に獨立し、地理的に隔絶せるものは、本島内に於て他の取引所の支店出張所を取締ることによつて簡單にこれ等の弊を防止し得べく、何を苦しみて

◇…自縄　自縛其の自らの取引員の支店出張所を禁止して、其所在地以外の地方委託者の利用を阻止し、營業發展し得べき取引員の減少を招くの愚をなさしむるや疑はざるを得ない

× ×

◇…地方　一般の委託者から或者は曰く『地方委託者と雖も直接電話によつて註文をすることが出來るから取引員は減少しない』とこれは實際を知らざるの言である

一々遠隔電話を要引して註文し、或は何時出るか判らぬ市外通話を待つて自己の業務に支障を生ぜしむるが如き煩は到底耐へ得ざるものであつて、其所在地の代理店のサービスによつて簡單に註文が出來るのとは同日に談ずべきではない、現在島内で内地取引員の取次店が取扱ふ數量と、委託者が直接内地取引員に註文する數量とを比較せば自ら明瞭であらう

◇…煙草　は元賣捌で賣るから小賣店の必要はないといふのと同樣の暴論である

× ×

或者は曰く『地方に於ける委託註文取次機關の許容は吞行營業其他の不正を助長せしむるもので、此等の弊害は内地に於ても既に多の事例がある』から支店出張所は禁ずべきであると、これは一應尤もであつて全然否認する事は出來ないのであるが

◇…一面　またこれは昨今に始まつた事ではなく因習久しきに亘るものであつて、地方在住の註文主は兎く其衆多の事例は知悉し乍らも尚且つ地方取扱店の内より比較的堅實と目さるる店舗を物色して依然委託註文をなす所以のものは如何に直接註文の煩に堪へざるものであるかを雄辯に物語るものであつて、此事自體が地方取次店存在の意義であり仲介機關を必須とする所でもあるのである

◇…内地　に於ける取引員が其收益なる取引所法施行下にも拘らず種々の名目のもとに各地に出張所取次店を設けて委託註文蒐集に努むるのは、かくせざれば註文が集まらず、集まらねば其營業が脅かさるるからであつて、此點とした事實を認識せねばならないのである（未完　保高生投）

肥料配給統制機關
業者は組合案を支持

肥料配給會社案につき二十一日全島十一氏の肥料業者が臺北市榮町の日滿商會出張所に會合し協議を遂げたことは既報の通りであるが、（會社設立に決定とあるは誤り）午前午後に亘り協議の結果北部業者は府の方針通り會社案を支持せるに對し南部業者は組合案を主張し、討議の結果夕刻に至り組合案に贊成するもの多數を占めたので結局臺灣肥料配給組合（假稱）案に決定し、同日午後六時半より鐵道ホテルに於て佐々木農務課長に會見し『臺灣肥料配給組合（假稱）結成案』を提出した右案によると

一、三井、三菱、日瓢、杉原、眞田組、森永、臺灣肥料、旭肥料、山中、大正興業、安部幸、越智の十二店を以て臺灣肥料配給組合を組織する

一、組合は府の計畫に基き肥料の配給及び價格を統制する

ところ肥料配給統制即に基き指定されたる硫安、過燐酸、石灰窒素、加里、配合、化成の六種類にして大豆粕は除外されてゐる、組合員は從來通り直接内地商社滿洲その他より移輸入し、島内配給は組合が府の割當命令通り配給を行ひ價格統制は組合に於て府の公定價格に統制するものである、右案の提出を受けた殖産局では二十二日午後二時より局長室に田端局長、佐々木農務課長以下係官參集して同案に檢討を加へた結果配給機構及び價格統制の二つの根本問題に於ては府案に一致するが組合案を認めるか、會社案に變更せしめるかの點については尚異論あり今後研究を重ねることとなつた

四等米超過分の代用格差は卅五錢
移出商側では犠牲を甘受

四等米無制限代用を不可とする全國米穀移入協會からの交渉に對し臺灣の移出米商組合では四等米の代用を制限することは商慣の實情を無視するものであるとし兩者相譲らずそのままとなつてゐたが漸く廿一日に至り兩者互讓の上妥協解決した、即ち内地の移入協會は三等米に對し四十錢格差を移出商側は三十錢格差を主張したのが兩者歩み合ひとなつたものである、一方産地に於ける取引實状は三等米に對し四等米は三十錢、五等米は七十錢、即ち四等米に對し四十錢格差を以てし正米市場の代用格差は三等に對し四等米二十錢の格差となつてゐるので移出商としては五割以上代用の場合、幾分の犠牲を拂ふことになるけれども産地の不作と穀物歩合の悪い實状に鑑みては如何にも同場に従へないものがあるので今迄の契約米に對しても後の取引についても犠牲を甘受する意向のやうである

明糖三工場の買蔗價格
南靖烏樹林は田小作料を融通

明治製糖の南靖、烏樹林、蒜頭三工場の十五、六年期原料甘蔗買收價格を檢討するに、指定品種は爪哇種、蔗糖同株四種とし原料價收價格は基本價格を三円五十錢と前期より五十錢方引上げ之に割增金五十錢と植付時期により等差を設けた植付獎勵金を附し千斤當り次の如く定めてゐる

植付時期	二作田	一作田	畑
七、八月植	一錢	五、五〇	五、〇〇
九月植	五、六〇	五、一〇	四、八〇
十月以降植	五、五〇	五、一〇	四、八〇
株出	五、四〇	五、〇〇	四、八〇

植付獎勵金は二作田九月植五十錢上げ、十月以降植四十錢上げ、株出二十錢上げ、畑七八月植十錢下げ、八月植以下前期と同額であるが週刊補償は千斤當

收穫期	上旬	中旬	下旬
三月	五錢	一〇錢	一五錢
四月	二〇	二五	三〇
五月	三五	四〇	四五

で前期と同額である、次に耕種獎勵金は爪哇、蔗糖同株千斤三十錢、二十錢、十錢の三通りに區分して交付し、調整費獎金は二十錢、十錢の二通りに區分して交付す、次に耕作資金は三工場共に甲當り

臺北州產米に對し
新麻袋四十萬枚增配
内十萬枚は廿二日米庫に配給

本年六月一日以降九月末日までの台北州產一期米移出豫想高は既に被害約一割を控除するも米穀移出を見越して島内消費用の在來米が移出される等の結果、結局八十万袋を豫想されるに至り昨年の實績七十万袋に比し約十万袋の增加が見越さるるに至り、之に對し包裝品の配給は米庫、既倉を合して僅か卅万袋に過ぎず五十万袋の不足を見越さるるに至り、米庫手持の如き二十一日には早くも品切を告げるに至つた、依て台北州糧食課係官は府商工課を訪ひ不足事情を述べ麻袋の追加配給方を折衝の結果府では取敢ず新麻袋二十万枚を追加配給することとなり内十万枚は即日米庫に配給する麻袋共販に對し指令を發した、而してアトの十万枚は州當局と打合せの上既倉及び米庫に割當配給し之を費消し盡す來月五日頃には更に二十万枚配給することとなつた、これで台北州下の麻袋飢饉も最後の土壇場で圓滿解決を見るに至つた

本年度の棉作
作付一萬二千甲
豪雨の爲め收穫三割減

【嘉義電話】臺灣棉花株式會社嘉義工場の昨年度の生産は百六十万斤にして當初の目標に達しなかつたが十四年度は是非共四倍の六百万斤を目差し實現を期すべく關係當事者では意氣込み一方ならず官府の棉作大增產の獎勵に依り全島に於ける本年度の棉作栽培面積は一萬二千甲歩（前年は五千甲）に達してゐると言はれ更に各郡に一名宛の專門技術員が配置されて栽培指導に努めてゐるので增收を見込まれてゐたところ、圖らずも七月中の豪雨の爲各地とも相當の害を蒙つてゐる模樣で殊に台南州下は其の程度も甚だしく平均三割減收は免れないものと豫想されて當事者でも今期の實收を憂慮してゐる

本年度の棉作資金は次の通り貸與す

	無利子	有利子
七、八月植	五〇円	一五〇円以内
九月以降植及株出	五〇	一二〇

即ち合計七八月植一百四十円以内、九月以降植及株出百七十円以内を契約長十五年十一月末迄に貸與す、前期に比し五十円方増額してある、尚南靖、烏樹林兩工場では別に二作田に對し一百五十円以内を十五年十月一日より同十二月末日までに有利子にて貸與す、此の二作田小作料は一般資金の外に貸與するもので地主の承諾あるものに限られて居り、利率は前期通り月五厘となつてゐる、尚蔗作契約期限は新植十四年九月末日迄、株出十五年二月末日迄と定めてある

產地驛受渡
十月五日限で打切

臺灣正米市場では受渡の円滑を期するため曩に新竹州北南兩州產米の產地各驛受渡を認めることとしたが、來る八月廿一日役會の十月五日限を以て產地各驛受渡を打切ることに決定廿一日右の旨發表した

高雄米組評議員會

【高雄電話】高雄州米穀商同業組合では二十一日正午より同組合事務所に於て第八十四回評議員會を開催

一、米穀納入機構に關する件

一、豫算に關する件（減收による收入減九千円の補塡方法）

につき協議をなしたが米穀納入會社が總督府の最高方針によりお流れとなつたに對しいづれ他の方法により納入機構をつくることを豫想しこれと併行して

一、經營の合理化を計るため地方的小合同を策する要なきや

一、移出業者の安定を圖る必要上移出人を組合に加入せしめては如何

一、高雄州下の特殊事情により罰則附にて島内消費米相場を公定しても納入米安の消費米高は必ず現はれる現象であるからこの對策如何

につき各自研究の上月末までに再度評議員會を開催することとなつたが米穀納入會社がお流れとなつて土壇場業者の悩みは反對打に高まりつつあることは看過することが出來ないとされてゐる

臺灣木材防腐
會社創立

資本金十八万円、内四分の一拂込にて臺灣木材防腐株式會社が本月八日創立され市内大和町三ノ二番地北山會社の奧に事務所が置かれた、重役の顔觸は

取締役社長　植松某、常務取締役　福島喜多郎、取締役技師長平賀正一、監查役　森洋吉、同小森洋

右の内監査役技師長平賀正一氏はBC式木材防腐法のパテント友有し鐵道省からその優秀な性能を認められ永年苦心研究の結果それを企業化し得る時期に達したので現下の木材節約時代に處し督府當局の方針に從ひ島内樹類の利用價値を高めて枕木其他の自給自足に資する目的にて木材に經驗ある山中の船越氏を社長に推迎した曾ヒバ材移入に從事する相馬喜多郎氏を常務とし船越重次氏が監査役となり會社の創立を見たものである、目下島内に於ける一ヶ年の枕木需要は百万挺を越え此内鐵道社の鐵道需要が二分の一を占めてゐる、此の枕木は悉く防腐法によつて壽命を延長し得るのであるが同社は右枕木の島產自給を目標とし商屋内用材をも扱ひ、行々南支を始め華南、北支等へも輸出する方針で進むことになつてゐる

三井支店長代理更迭
後任は加藤氏
田口氏大阪へ

三井物產臺北支店の專任支店長代理田口隆氏は大阪支店機肥課長に榮轉し、同店石炭支部の機肥課長で支店長代理の加藤五一氏が專任支店長代理となり大連支店の石炭課長戶澤直吉氏が臺北支店の石炭支部機肥課長に專任の旨廿二日入電があつた、田口氏は昭和七年臺南支店から高雄支店の機肥主任に轉じ滿二年にして昭和十年臺北支店の機肥主任となり昨年六月專任支店長代理に昇進したが、大阪支店の機肥課と肥料課とは今度合併して機肥課となりその機肥課長に田口氏が拔擢されたわけである、同氏の赴任は九月十日過ぎの豫定

九州電力界の統制案

【福岡發航空便】熊本遞信局では電力統制の國策に順應して管内全九州沖繩の電力會社水火力二十五社の整理統合に乗出す事となり、去る十六日から主要電力會社九代表者を同局に招致し勸說中の處大臣會社とも統合に贊する事となつたので、同局では更に二十一日から中小十六社代表を招き三日間に亘り懇談を開催してゐるが本年度中に約半數を整理し明年度中に三會社位に統合の意向で極力促進に努めてゐる、今後の進捗いかんによつてはまだ〳〵の九州電力界の統制も實現の第一歩に入つたものと見られるに至つた

臺銀異動
坂本祕書課長は東京管理課長に

臺灣銀行では二十二日附を以て左記の通り祕書役課員の異動を發令したが、祕書課長坂本貞次郎氏は東京管理課長に轉じ、祕書部長の中島正氏は五年ぶりに二つの支店を經ることとなつた、臺北祕書課長には吉原昇二氏が廻り、その跡へ臺北祕書課長坂本貞次郎氏が行くこととなつた、臺北祕書課長席の後任は發令されてゐないが之は何れ九月の總會直後に發表される大幅異動のときに決定すべく（或は職制の一部改正の如き）當分は南投支店から臺北に歸る日高秘書役によりて事務は繼承される筈である

相變らず好調な事變國債の賣行き
第一日全島の賣上三十八萬圓

支那事變國庫債券ヲ號及び割引國庫債券第二回即ち第十一回の國庫債券は二十一日から全國で發賣されたが、臺灣に於ても全島各郵便局の窓口で總額百万円が發賣された、店開き當日の各主要局の賣上成績は

	賣行額面	賣出總額
臺北	六三、〇〇〇	二〇、〇〇〇
基隆	八、〇〇〇	三、〇〇〇
臺中	二、〇〇〇	四五、〇〇〇
臺南	二、〇〇〇	一八、〇〇〇
嘉義	三、〇〇〇	三五、〇〇〇
高雄	一七、〇〇〇	一七、〇〇〇

で高雄は例によつて好成績で今回も即日賣切れとなり、他局からの補充を仰ぐと云つた盛況振りで其他も大たいに於て豫想以上の成績である、初日に於ける全島の賣行き額は三十八万二千円で總發賣額の約五分の二を占めてゐる最近の成績を見ると何時も初日は三分一から五分の二位の賣行きがあり、國民も負擔が重加するにも拘らずその負担力は底知れぬものがあり飽くなき旺盛なる消化状態を示してゐることは喜びに堪へないところである、勿論今回も賣り殘しなどあらう筈もなく恐らくここ四五日中に大部分が消化するものとみられてゐる

日鑛の異動
後藤氏朝鮮へ

日本鑛業株式會社は一昨年朝鮮に於ける佛人資本系の金山大楡洞鑛山を買收したが本年七月更にその隣地にある世界有數の金山、米人資本系の雲山鑛山を買收した、之にて朝鮮に於ける外人系の金山は全く跡を斷つに至つたわけである、而して雲山鑛山買收に伴ひ日鑛の幹部社員に異動あり臺北支社長から石川臺尾小屋鑛山事務所長に轉じ七月一日臺北出發赴任した後藤章司氏は居ること二百にして右雲山鑛山副所長に轉任、東京本社を經て既に赴任した、因に後藤氏轉出と共に京城支社から京城支社の販賣課長に轉じた原万君三氏は病氣の爲め目下金瓜山で靜養中であり着任期未定である

滿洲大倉商事
一千萬圓で創立

【新京二十一日發同盟】滿洲國の統制經濟の發展に對應し滿洲貿易の更に促進に寄與するため大倉財閥では今般大倉商事の在滿營業を獨立せしめ新に資本金一千万円（二分ノ一拂込）の滿洲大倉商事株式會社を設立することに決定した

生絲は値惚買

某所入電によると二十一日の横濱絲況は定期當限一、一九七円と前電より三十八円安、先限一、一四四円と十八円安定期絲チリ〳〵安の爲め氣配軟弱乍ら安値となれる爲め値惚れ買人氣となる、D格相場一、二二五円と前電より四十五円安

十二日午前十時よりこれが發起人創立總會を大奥ビル内大倉商事で開催した、大倉組、大倉商事、大倉事業等の發起人十數名出席、發起に成案を見た同社の事業計畫、發募資金の調達方法を承認した

島内商況

臺灣正米市場

後場

▲一期蓬萊	三、九二	三、九二	三、九〇
	八〇	八〇車	九九
	三車		九九
▲一期丸糯	一五、〇〇	不申	不申
	五車		三車

臺灣正市公定相場

▲一期蓬萊	三、八〇	三、八〇	三、八九
	二〇〇車	三三九車	八車
▲一期丸糯	一五、八〇	一五、〇〇	不申
	一五五車	六〇車	
▲出來高合計五五六車			

臺米現物相場

	前日	前日比
基隆著車		
北部一期蓬萊	一二、八〇	一二、五〇高
南部一期蓬萊米	一三、二〇	一三、一〇高
北部一期在來米	一一、一六	一一、二〇高
中部一期在來米	一一、二〇	一〇、〇〇安

内外商況欄（廿二日）

期米
東京は立會中止
堂島は人氣強張る

堂島米況前場

【大阪二十二日發同盟】東京市場中限も總解合を以て立會中止となり深川正米相場急騰の報に人氣強張り先限は二十九円二十五錢と上放れて寄付きアトチリ戻し結局二十九錢と高値に引けた

堂島米況後場

【大阪二十二日發同盟】後場は媒介でお茶を濁し、先限は二十九円二十七錢と小甘く二節二十九錢と小戻し結局二十六錢と保合に引けた

米界餘聞

【大阪二十二日發本社特電】公開市場は清算休みで暗がり、正米一夜に五十錢方跳上つた正米を抑へずに清算のみ一方的に抑止するのは無理と云ふものだ▲最も白米小賣價格は抑制されてゐるが小賣價格よりも中間取引されるる前の統制價格を決定すべきであらう

堂島雜觀

【大阪二十二日發本社特電】米穀統制から米價統制へ手が伸びて來た、產地の在米調查價惜しみ、米價在を調整（買出し勸誘はよつかたが四十円以上はいかぬ、一千石以上買主と正米一俵以上持主け出でよとなつては大發だ▲正米から米價買出はけれは四十一、二円となれば割安の買も出よう、それで四十円でもつけられたら吃驚してくれは取引員も商内のあてにするあつては▲そんな譯で東京は中限解合、大阪の中限も同じ運命仕方がないで▲新會社開業まで引立つ先限祭り▲新會社開業まで消えて無くなら

【大阪二十二日發同盟】東京中限の總解合ひと暗かり正米の五十錢方急騰と昨日の惡怖人氣過ぎの

訂正に硬化し買物薄もあつてヂリ高に引戻した

堂島米穀取引員組合では二十二日午後零時三十分より緊急委員會を開き、中限整理問題を協議の愛定で現下の米事情から中限も總解合ひは不可避であり寺日の問題となつてゐる

大阪期米後場

節	寄	中	先
一	—	—	三九、三七
二	—	—	三七
三	—	—	三九
四	三九、六七	—	三六

大阪正米標準値
【二十二日日本社特電】

内地中米	三六、四〇	朝鮮中米	三九、六〇
蓬萊米	三五、六〇	在來種	三三、六〇
丸糯米	八〇、一〇		

砂糖
無材料で空廻り

【大阪二十二日發本社特電】無材料に解商內もなく全一清算一株閑散空廻り

【大阪二十二日發本社特電】分蜜は依然最終値膠着、黑糖も十四円四十二錢五厘と不變一現物一

大阪砂糖現物

三盆OBB	二四円八〇錢	二四円八〇錢
分蜜M3	二円七〇錢	（甘）
精糖（臺）	二円二〇錢	耕地白糖A双 二四円八〇錢
（甘）	二四円八〇錢	黑糖 二四円七五錢

穀肥
神戸豆粕後場

	寄	引
十二月限	六、八七	六、八七

大阪製粉・油

小麥粉現物	五、三〇	五、三〇
滿洲向六、六〇	五、三五	一、三〇

神戸穀肥料場

大豆粕現物	二一四	一二、五〇
先物	一二〇	一二、五〇
大豆粕	二五	

下關麥粉相場

萃麥地方	五、二〇	捐買
八五、〇〇	大豆粕（絞り）	一、一〇

大連特產前場況

【大連二十二日發同盟】大豆は頭境不味に下放るも邦商筋現物買に上邊ひアトマバラ筋の投物殺到旁々奧地筋買に低落其後人氣回復に買物現はれ反撥豆油は原料安と豆油商に依る生產買見越に低落豆粕は北支方面と引合ありたる旨を入れ昂騰した

大連特產前場

大豆現物	八、五六	八、五八
八月物	四四	四八
九月物	五六	五七
十月物	六一	六〇
十一月物	五四	五七
十二月物	五五	五七
豆粕現物	三、〇〇〇	三、〇〇〇
九月物	三、〇〇〇	三、〇〇〇
十月物	二、九三〇	二、九三五
十一月物	二、八六〇	二、八七五
十二月物	二、八六〇	二、八七五
一月物	—	—

絲況
橫濱生絲後場

八月限	一、二二一、〇	一、二二九、〇
一月限	一、一四四、〇	一、一五二、〇

大阪重要商品

神戸ゴム現物		六三五厘
モスB一現物		二六五厘
人絹帝人C		二五二厘
人絹綛平地		九二円八〇錢
絹紡絲二銘	五一〇円〇〇錢	
澱粉新現物		二五〇〇〇錢
鉛船米物		二五円七〇錢
電氣銅現（水曜會）		一〇七〇円〇〇錢
銅板一分		三六五円〇〇錢
鐵鋼棒一浦		八九〇円〇〇錢
平板		一四五三錢
浪板亜鉛引		一円一五錢
揮發油		二円一七錢
木材米松大角		八四円一四錢
曹達灰（内國）		二三四五〇錢
毛糸ZC		三四一七錢
北海小豆新三		一大円五〇錢

株式
國際情勢不透明に
反撥力鈍く低迷す

兜町前場況

【東京二十二日發同盟】英米との對立情勢が憂慮され一方獨ソ不可侵條約成立後の成行が不透明なる爲め投物一巡の恐句ながら反撥力乏しく僅かに下支へ商状を示せる程度で部分的に神相狙の風を見る程度の新東の如きは低迷商態

東京長期前場

鐘紡	一五四、三	鐘新	八七、五
富士新	三三、六	倉絹新	五五、五
帝人新	九七、三	同新	四〇、五
洋紡工	五一、五	東電	六二、三
大東紡	四二、一	瑾糖	七三、〇
日糖新	八六、三	帝糖	七七、九
湊糖新	五九、八	電化	六二、〇
沖糖	三五、四	滿業	七六、三
日鑛	七九、四	東新	一二九、三
東株	一一八、五	同新	四六、〇
郵船新	五九、六	同新	四九、七
商船	七五、八	池貝	七三、五
浦賀	七七、七	東邦炭	四八、七
日立	七八、一		
九炭新	四二、三	二新	六〇、八
磐城	八三、〇		
東京新	九八、四	同新	三一、六
小倉鋼	七七、六	同新	三四、一
淺野	五三、四	地新	五〇、六
二新	二三、四	同新	六一、一
東拓	六九、七	大日電	二〇、四
滿拓	六一、五	火藥新	五三、四
鬼怒川	四七、五	同新	三六、八
ラサ	七五、五	麥酒新	三二、八
日石	六九、四	煙產	四四、三
北海油	四二、八	松竹	
日產	六三、五		
東電	九二、五		

東京長期後場

蠶	一〇〇		
滿	六九二		
日	七二三		
水產新	四六一		
ラサ	七七九	七四	

東京短期後場

東新	一三九、三	
大新	六九、四	
鐘新	八三、三	
鐘紡	九二、九	
帝人新	八六、九	
東レ新	七六、二	

大阪短期前場

銘柄	寄	引	高	安
商船	七五、一	四九	五一	四九
郵船	七三、七	二九	三一	二九
日產	六三、〇	二九	三〇	二九
水產新	四五、九	三九		
日石	七〇、五	一三	二〇	一〇
日立	八〇、二			
日窒	八四、〇	三〇	六〇	六〇
鐘紡	七六、二	六〇	二一	五六
滿業	三五、六	五九	五九	
倉絹新	三五、九	六六		
帝人新	九六、七	三五	三九	三三
帝人	一三、九	九一	九五	八五
東新	一二九、四	二四	三五	
東電	六二、四	三五	三五	
日糖		九一	九四	九一
日窒	六八、九			
滿鐵	六八、一			
東レ新	七九、〇	九九	九〇	九〇
東紡	一六八、〇	〇一	八一	七七
東新	一二三	三一	三四	三一

大阪長期後場

大新	六九、一	寄
東新	一二九、五	
鐘紡	一五四、〇	
鐘新	八七、〇	
帝人新	九七、六	
滿業	七六、七	
鹽糖新	二七、〇	
沖糖新	三五、三	
商船新	四五、六	
郵船新	七二、五	

大阪短期後場

	寄	引	高	安
新	八七一	七〇	七五	六九
ラサ	七七七			
日鑛	七二九			
大株	六八九	九〇	九〇	
大新				

島内現株相場

	拂込	中値
台灣國築	五〇、〇〇	五〇、〇〇
臺灣化	二五、〇〇	二五、〇〇
臺灣織物	五〇、〇〇	四三、〇〇
臺灣織布	三七、五〇	二五、〇〇
化莊木材	五〇、〇〇	六、〇〇
同新	一二、五〇	一〇、〇〇
勸業無盡	二〇、〇〇	二〇、〇〇
南部無盡	二〇、〇〇	二〇、〇〇
中央市場	二〇、〇〇	二〇、〇〇
臺灣纖維工	二〇、〇〇	二〇、〇〇
東海自動車	一二、五〇	一四、〇〇
南邦自動車	二〇、〇〇	二〇、〇〇
昭和家畜	一二、五〇	二〇、〇〇
臺灣倍竹	五〇、〇〇	二〇、〇〇
日本アルミ	五〇、〇〇	七〇、〇〇
同新	一二、五〇	一四、〇〇
臺灣炭礦	五〇、〇〇	五〇、〇〇
東邦金屬	五〇、〇〇	四〇、〇〇
同新	一二、五〇	二四、五〇
東亞人造絲	五〇、〇〇	一七、五〇
同新	一二、五〇	一四、〇〇
日東化學工	二〇、〇〇	二四、五〇
臺灣パルプ	二五、〇〇	三〇、〇〇
大日本製糖	五〇、〇〇	一〇六、〇〇
同新	三七、五〇	八一、〇〇
臺灣製糖	五〇、〇〇	二〇、五〇
同新	三〇、〇〇	一二九、五〇
明治製糖	五〇、〇〇	七七、〇〇
同新	二五、〇〇	一七、五〇
鹽水港糖	五〇、〇〇	七二、五〇
同新	一一、五〇	二七、〇〇
昭和製糖	五〇、〇〇	七八、三〇
同新	一二、五〇	四七、三〇
沖繩製糖	五〇、〇〇	三五、三〇
臺東製糖	五〇、〇〇	六一、〇〇
南洋興發	五〇、〇〇	九〇、五〇
同新	一二、五〇	四一、六〇
北海道製糖	五〇、〇〇	五五、〇〇
帝國製糖	五〇、〇〇	七八、〇〇
同新	一二、五〇	三九、〇〇
新興製糖	五〇、〇〇	八二、〇〇
滿洲製糖	二五、〇〇	四四、〇〇

『備考』勸銀、三和銀、商銀、彰銀、新銀、臺灣電力、臺灣煉瓦、打狗土地、臺灣軌道、基隆船渠、臺中輕鐵、臺灣製紙、基隆炭礦、臺灣炭業、臺灣鐵工、臺灣製鹽、沖繩拓殖、東海自動車、南邦自動車、興業信託、臺灣瓦斯、勸業無盡興業信託は配當落

財界株界

【東京二十二日發本社特電】内外事情は混沌として逆睹し難い情勢にあり、折柄獨ソ不可侵條約の締結が報道され市場は全く鎮んで終つた形である、英米關係の惡化や對歐策を繞る五相會議の成行等に氣を奪はれて居る間に國際情勢は目まぐるしく變化して行くので全く見透しがつかないのである▲一兩日來投げ搗して居るので人氣の割に相場は案外底堅りであつたが、然し獨ソ不可侵條約の締結を繞る今後の内外の動きが注目されるので買物は全然影を潜めた形である、今後如何にこれらの情勢が展開するか豫測し難い處に深刻な悩みがある譯である▲それにしてもドイツはソ聯と通商協定を結に結び今また不侵略條約を結ぶ手段をして嗟嘆せしめる

● 大興產業株式會社（拂込）昭和拾四年八月拾四日各株ニ付拂込ミタル株金弐拾五圓ト變更ス
右昭和拾四年八月貳拾壹日登記
新竹地方法院桃園出張所

● 株式會社瑞穗商行總變更（支店）事務所ヲ昭和拾四年八月依頼解任ス
右昭和拾四年八月貳拾壹日登記
臺北地方法院淡水出張所

● 合資會社中央藥局（變更）昭和拾四年八月拾八日有限責任社員本長治ニ金弐千五百圓ヲ出資シ出資金參千圓ト變更ス
右昭和拾四年八月貳拾壹日登記
臺北地方法院

、商業登記公告

臺灣銀行券發行高
自昭和十四年八月十三日
至昭和十四年八月十九日
發行券發行高　一西、三五、六二〇
準備　三五、一五四、三一八
保證　九、二二〇、六九六

昭和十四年八月廿二日
株式會社臺灣銀行

けふの臺北白米小賣値段
（各品目共十四斤約一斗）
（但し現金は十錢引き）

一、蓬萊米	三・四〇
二、胚芽米	三・四〇
三、七分搗米	三・三〇
四、半搗米	三・二〇

東西南北

北部郵船は親會社日本郵船に合併され本月十六日以後基隆支店、台北事務所及び高雄の南部代理店等は總て日本郵船に引繼がれたが實體は從來と殆んど変らない▲今まで近郵の取締役兼基隆支店長であつた松本晃吉氏は功勞により日本郵船の参與となり引續き日郵で基隆支店長として活動してゐることは重役で支店長を兼ねることが出來ないさうで、本年十一月頃取締役に昇進、同時に専ら退取らしい▲大阪商船台北支店の吉植次郎氏が天津支店長に榮轉したので、その後釜には新任基隆支店長に誰かが任命される成取らしい▲大阪商船台北支店の吉植次郎氏が天津支店長に榮轉したので、その後任には新潟支店の次席、蒲田勝年氏が任命された、何れ大阪本社を經て來島することにならうが、いまのところその着任期未定であるが一ヶ月後になりさうだ、従つて吉植氏の出發赴任も其後になるさうだ▲東亞海運の台北支店長には酒井壽守氏が任命されたが、これも着任期未定、同社に移された本島中心の各航路は商船の手で代行されてゐる、台北支店は商船の二階に置かれることになつてゐるが東亞の支店長始め社員がまだ着任しないので從來と殆んど変らないふだけで従來と殆んど変らない▲三井台北支店の專任支店長代理田口隆氏が大阪支店の機肥課長に轉じ石炭部機肥課長の加藤五一氏が專任支店長代理となつた、田口氏は高雄支店の機肥主任として滿一年半專任支店長代理として滿二年台北支店の機肥主任と一年二ヶ月合せて滿六年八ヶ月を台灣に在勤したわけだ▲大阪は支店長が重役次長が四人ゐてそれが支店長級である、最大の支店であつて仕事も多いが、內地に米穀會社が出來、台灣には米穀管理が施行され、米の商賣がなくなるからでもあらうか、今度殖物課と肥料課とが合併して機肥課と改稱その課長に田口氏が轉任したわけだからマア榮轉と云へる、上品にして友情に厚く本島機肥界の功勞者で評判の好い田口氏を台灣から失ふは惜いが氏の將來の爲めには祝福すべきである

のみである、その靜かな手際に学ぶべきものが多いやうである▲何れにしても市場としては獨ソ不侵略條約締結の我が國に及ぼす影響や今後來るべき外交上の變化に就き確たる見透しつかず氣迷ひのまま前場を保ちなくされて居た、更に島内外の情勢に深甚なる注意を拂ふ必要があらう

國大阪商船出帆（臺灣）
●基隆出帆（内地行）
門司　神戶行　高砂丸　八月廿四日
門司　大阪行　瑞穗丸　八月廿七日
北　京　行　香港丸　八月廿四日
廣東行　（香港經由）
上海行　武昌丸　八月廿五日
神戸行　福建丸　八月廿六日
天津・北遼　大球丸　八月廿六日
比湾・廈門・香港　盛京丸　八月廿七日
黑裔・南洋行　めきしこ丸　八月廿日
西貢盤谷行　堅谷丸　八月廿五日
ダワオ爪哇行バンドン丸　九月十日
島　公　司　廣山丸　八月卅日
東京直行　たるしま丸　八月卅一日
其他船便多數アリ　臺北　五八五〇

日本郵船出帆（基隆）
富士丸　八月廿四日　正午
大和丸　八月廿八日
伏見丸　八月廿九日
門司神戸行　高砂丸　八月廿一日　午前十一時

國辰馬汽船出帆
長和丸（基隆發）八月廿一日
朝春丸　八月卅一日

國大連汽船出帆（基隆）
大　河南丸　八月廿六日
山東丸　九月上旬
丸一組

株式賣買
大有商行
臺北本町
電話二六七八、四七三
支店　臺中、宜蘭、花蓮港、新竹

口腔外科　レントゲン科
台北市京町二（春日通）貯蓄銀行横通り
道野歯科醫院
電話七〇六番　道野次郎

台北市太平町二ノ九四
木村胃腸病醫院
電話二二四八番・木村謹吾

清酒　ハクツル　白鶴
台北　近藤商會　台南

基隆市義重町三丁目（運河御通）電六八番
耳鼻咽喉科　眼科
廣瀨醫院
（入院隨時）廣瀨涉

基隆市壽橋畔
内科　小兒科
今田醫院
入院隨意　電話八一五番

基隆市日新町四丁目六番地
内科　小兒科
松村醫院
入院隨意　電話五八八番

基隆市義重町二ノ二六
各科　診療
中央病院
入院隨意　電話一一七番

波蘭の兵力現勢
鼻息だけは強い
女子陸軍勤務隊も出現

獨波國境線はいよいよ緊張を告げ、獨軍二百万は一氣に波蘭を呑み込まんの態勢を完了した、波蘭の國軍總監スミグリ將軍は今尚ほ「力に對しては力を以て應ぜん」とばかり對獨決戰をほのめかしてゐるが、これは英佛をバツクとする波蘭の振ずべくもない明日の運命を待ち設へやうとする悲痛なラスト・ゼスチュアに過ぎない、新欧獨軍二百万に直面抗爭せんとする波蘭軍の現勢はどんなものか

×

陸軍總兵力は約二十七万であり到底獨軍二百万の敵ではない、その編成をみると

- 歩兵師團　三〇
- 騎兵旅團　一一（三混成）
- 國立騎兵旅團　一
- 野砲兵聯隊　一〇
- 重砲兵聯隊　一〇
- 飛行聯隊　七（七百機）
- 戰車聯隊　四（八百輛）

このほか別に軍隊に應ずべき國境警備隊約三万（これは既に獨軍と國境兵との間に局部的交戰を開始してゐる）警察隊約三万二千、税關監視隊約五千五百があるが國境警備隊の如きはその裝備の点にかけてむしろ他の編成軍より優つてゐるか如何に波軍が對獨國境に血眼くさい神經を尖してゐるかゞこれに依つて知られる

×

波蘭は東にソ聯を控へ、西に獨逸を控へてゐる、そしてドイツ民族で充滿せるダンチッヒが正に目上の瘤としてその頭上にある、東隣ソ聯とは元來不倶戴天の仇敵關係にあり西隣の獨逸はヴェルサイユ條約の結果國境の改訂を強制し對波敵意に非常な魅力を以て臨み來たつた、即ち波蘭はこの兩國の間に介在して從來獨立を完ふせんが為には一切を犠牲にして專ら國防に努力せざるを得ない狀態にあり僅々三千万の人口を有してゐるに過ぎないに係らず二十七万といふ常備軍を擁してゐる事はそれだけでも大きな負担であるのだ

×

兵役制度からいへば波軍は徴兵制で壯丁適齢は二十歳となつてをり兵役區分は一般兵では現役二ケ年騎兵及び騎砲兵は現役二ケ年一ケ月で更に豫備役滿四十歳迄後備役滿五十歳迄となつてゐる

最近は内務省令を以て兵役代替に關する命令を發布し徴兵檢査の不合格者及び未だ兵役に服せざる者は市町村長から指定により軍務に關係ある何等かの仕事に奉仕するの義務を課した、又政府は國民皆兵制度に關する新法律を作り女子をも軍務に關する補助的兵役に使用せんと企圖してゐる、女學生の平時訓練は護義勇軍としての各種訓練を受けるなど最近の戰時體制下の波蘭は兎も角鼻息が荒い

×

なほ化學戰準備としては陸軍省兵器局内化學戰課の下に軍用化學研究所があり、化學戰學校とか瓦斯教導中隊では實際的研究と訓練に當つてゐる、航空化學防護協會といふのがあるが、最近民間側に參加された、會員數十万、國民瓦斯防護用車輛（鐵道用約一〇輛及び同自動車數十輛を擁し毎年數回に亙つて瓦斯防護週間を設け全國的にその普及徹底に努めてゐる、波蘭は今や第二の「チェッコ」化さんとしてゐる、そして、その成る事は如何に獨逸に抵抗しても多分に歴史的必然性をもつてゐるものである

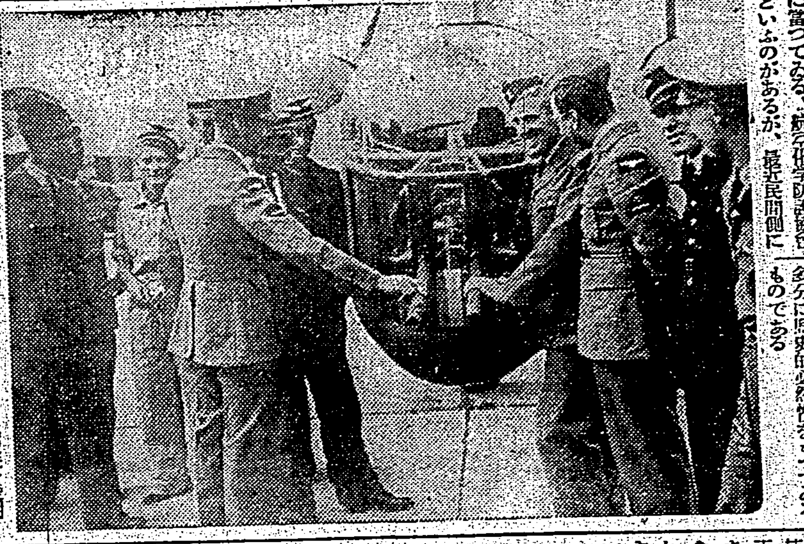

新しい機銃　佛國西では飛行機用の新式機銃を發明した

支那はどうなる（下）

經濟學博士　太田正孝

今回の事變といふものが、初めは北支だけで解決しようといふので北支事件といはれ、上海其他にいろいろの問題が起つて支那事變となつて來ました、それはきつかけであります、大陸政策をやらうといふ日本の考を邪魔立てをやらうといふのが蔣介石政權であります、抗日が排日になり、侮日になつたのであります、排日、侮日のことは申上げるまでもありませぬが、抗日といふものは、今日蔣介石政權がなかなか倒れないといふ根拠になつて居るのであります。

やつぱり蔣介石といふのは、相當の代物であります、先程もいふやうに孔子の生れた國でありながら、孔子の教を説いた國でありながら、今では道徳が衰へ、また教育も普及して居ないといふことを申したのでございますが、新生活運動といふものを唱へまして、これが事變前彼これ七八年續きましたが、相當細かい所まで行つたのであります、現に南京の街などは、事變前歩いて見ましたが、煙草の吸殻一つ落ちて居ない、汚いといへば支那の街とばかり思つて居たのですが、これまでに徹底したのですが、十七歳から四十一歳までの男女を問はず、職業の如何を問はず、軍事教練をして居りました。

私は上海の街で朝からきいくいふ聲が聞えて來ますので、何かと思つたら、それは女の教練であります、まあそんなことをして居る間に、片一方におきましては外國の軍人を雇入れまして、いろいろのトーチカを造るとか、或は飛行機を澤山作るとかして、日本組し易し、日本何物ぞといふことになつたのであります。それが抗日であります。排日、抗日といふものをやりました上に、更に大山大尉虐殺といふやうな侮日行為にまで發展して來ました、これは事變のきつかけでありまして、根本に立歸つて申せば日本の大陸政策であります、しかも日本の大陸政策は妨害者をどこまでもやつつけてしまふといふことが一つの目的であります。

矢張り大陸政策は日本の榮えて行く道を考へると同時に支那の榮え行く道を考へる、さうしなければいつまで經つても東洋に平和は來ません、かういふ理由からして今回の事變が起つたのであります、止められるか、止められないかといふ問題は、止めるとすれば、この殖えて居る人口に對して物資といふものはどうして行くか、この人口の殖え方は今一時的に止まつてゐるけれども無論殖えて行く傾向を有つてゐます、しかも物が足らないといふことははつきり分つて居ります、謂はば馬を號に乘りつけた所まで行つて居るのです

この狀況において戰爭を止めるといふことにすれば、日本の殖えて行く人口をどこへ持つて行くか少し縁遠いやうに思はれますが、私共はこの問題は大きな問題だと思ふのであります、そこをよくお考へ下さつて、我國の立場を考へなければなりません、また反對に支那の方の側に於いて今日の狀況を續けて行きましたならば、今後年々歳々事變が起り、戰爭が起ることも考へなければならないのです、更に物資の點においてきましても、日本が金を入れ日本が技術を持つて行つてこそ日本が利用することが出來るのでありますが、反對に他の國が金を入れ、技術を持つて行きましたならば、支那の物資を他の國に取られてしまふに違ひないといふことがはつきり分つて居るのであります、それが、いはゆる大陸政策であります、今回の事變は、破壊をするとともに一方においては大陸政策を建てて行く、一方に破壊をして、他方に建設して行くといふのであります、ここで止められないといふ切實な問題がそこにあるのであります。

しからば、これをどういふ風に治めて行くかといふことについては、昨年の十二月二十二日の近衛の聲明があります、これが少し抽象的でございますが、要するに簡單なことで、第一が善隣友好、隣と善くし、友達と好くする、隣といふのは、日本と滿洲と支那であります、これ程判り切つたことはない、判らぬことが一つだけある、それは支那が滿洲といふものの獨立を認めて居らないといふことが大きな事件であります。事變の前に支那へ行つて見ましたら、各地に出て居る一番大きな貼札は『失地回復』といふ四字でありました、失つた土地を取戻す、即ち滿洲國といふものを取戻すといふのが蔣介石政權側の考であります、その考を有つて居つては今回の事變を治めることは出來ないといふのが日本の大きな旗印でございます。

それが外交上からの問題でございますが、具體的には互ひに大使公使を交換するといふ問題になるけれども『失地回復』といふ氣持を有つて居ては今申上げました善隣友好の氣持が生じない、さういふ氣持を有つて居る限りは今回の事變を治めることが出來ない、之が第一であります、第二の問題は共同共防手別けして共產主義を防ぐ、赤を防ぐことであります、是は何でもない、もう當り前のことであります。

海外小話

「貴下の地震豫報は適中」

去る六月三十日ニューヨーク・ワールド・テレグラム新聞社に、「ロード・アイランド州ポータツケツト市ベネフイ・ルド・バリー」といふ人から二通の投書が舞ひ込んだ、それは米國西海岸地方に來る七月六日地震が起るだらうといふことを豫言したものであつたが不思議にもその日午後三時五十二分カリフォルニア州一帶に強度の地震を感じた、そこでワールド・テレグラム紙は早速その翌日の紙上第一面に右に關する記事を掲げ「パリー氏よ、貴下の地震豫報は正に適中」との見出しの下に大々的に事の次第を報じた

廣東遠景

染浦三郎

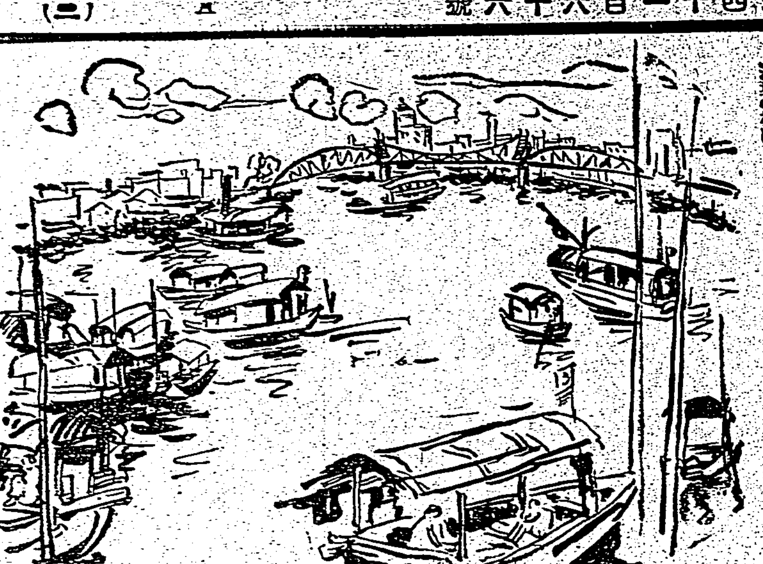

珠江を溯る途中、攻略當時我が軍艦の餌食になつた小さな敵の砲艦等が水面に腹を見せたまま傾いたり檣だけしよんぼり出して沈んでゐるのが目につく、〇〇からランチに乘替へて一時間餘りいよいよ廣東の街が見える

川から見た廣東の街は實に壯大である、珠江をはさんで、廣東の街と河南を結ぶ海珠橋の玉子色は黄い河水によく調和して美しい　てんでに日の丸をたてた艇民のボロ船が、まるで箒でかき集めた落葉の様にゴミ／＼して水面を蔽いでゐる

ドイツ國内で
肺病撲滅運動

此の程ドイツ醫學界の第一人者として有名なホルフエルダー博士は現在文明病の一つとして世界各國醫學界明日の課題たる肺病を今後十ケ年の内に完全にドイツ國内より一掃するといふ劃期的な成果を豫期し非常な反響を呼んでゐる。同氏の提唱する方法といふのは全ドイツ國民が一定の年齢に達するならばX光線撮影を受けそれによつて肺病を早期に發見して治療するといふのである。此の方法はドイツ衛生組合及びドイツ政府當局の絶大なる支持を受け着々その方法を實行してゐるとのことである。右に關してホルフエルダー博士は左の如く述べてゐる。

余の調査によれば一ドイツ青年が一定の年齢に達したならばX光線撮影を受けて肺病の早期發見に努めるものであつて一九三八年の冬から三九年にかけて試験された人は十二万の多數に上るが、その内二万六千の人は自分が肺病であつた。然し一万の人は肺病であることを全然知らなかつた程である。私は此の九月十月の内に約五百万人の人々を試験するつもりである　現在ドイツ國内には百万人餘の人々が此の病氣で苦しんでゐることを知つてゐる。然して此の内七十%迄はドイツの將來を左右すべき前途有望なる二十五歳から三十歳迄の男女青年である。私は今後十ケ年後に此の病氣を完全にドイツ國内から一掃するの自信を持つてゐる

第一書房　戰時體制版　東京市麹町區　振替東京六四二四　電話九段(33)二二四五　各冊78Sen

法學博士　大川周明著

日本二千六百年史

建國二千六百年を迎へて我が國體の莊嚴偉烈を世界に宣言發揚せる簡明直截平易なる劃期的日本史出づ!!　躍進日本の理想と指導原理とを見よ!!

精神を洗ふ　杉山平助

讀み終つてから精神が一新して洗はれたやうな氣もちになる書物といふのは滅多にあるものではない。大川周明氏の『日本二千六百年史』のごときは、その滅多な書物の一つだ。歴史ではあるが、年代や事件を羅列したり考證したりするやうな種類の研究とは違ふ。端的に事實の核心に飛びこんで、その膽をひきずり出さねばやまないやうな氣概をもつて、かき貫かれたるものである。小氣味のいいまで鋭くテキパキと、要點のみをつかんで讀者の主觀を照破してゐる。これは日本民族の生命の力の讚歌である。それは道義的ではあるが、同時に血の叫びでもある。それはいくたびか腐敗しては、さらに自ら甦る力を具へ恐ろしく根強い生命體なのである。この書物を讀み終つた時、讀者は、これだけのことを、確信的に頭腦へ叩きこまれる。その自信を叩きこむ力は素ばらしい。秋の朝、クッキリ眼が醒めたやうな感じがするであらう

四六判四六〇頁　價七十八錢　初刷三萬部賣切れ　第二刷五千部出來

パアル・バック　新居格譯

大地

新裝改版　大好評六十萬部突破　發行以來天井知らず　書店にあり

小說で書いた支那の百科全書　ノーベル賞を與へられた世界的傑作　全三冊　各冊出揃　價七十八錢

『大地』こそ支那を知る唯一書であると現地でも銃後でも益々白熱的に讀まれつつある。而も讀む人の凡てが激賞する。將に『大地』の如き傑作は百年に一度位しか現はれない巨篇である。

今や大陸政策が我等の最も緊急なる問題であり行動の中心たるとき何人もこの『大地』を讀んで眞の支那を理解しなければならぬ。その發展を決定すべきである。凡そ文字の讀める人間なら、あらゆる階級の人々を感激させずには措かない名作!!　戰線からの『大地』を讀んでの感激の讚辭感が毎日のやうに來るのをみても『大地』が如何に役立つかを實證してゐる。

近衛文麿公爵推薦　杉浦重剛謹撰　**倫理御進講草案**　日本精神の眞髓を說いたまさに不朽の寶典。

文部省推薦圖書　川田順著　**幕末愛國歌**　幕末愛國歌の著者獨自の研究と解說の集大成。

林權助述　岩井尊人筆錄　**わが七十年を語る**　日本外交史に印せられた偉大な其足跡を見よ。

小泉八雲著　**神國日本**　世界に於ける屈指の日本研究書

高神覺昇著　**般若心經講義**　佛教聖典の名講義

山田靈林著　**禪學讀本**　禪學への平易明快なる入門書!!

土田杏村著　**人生論**　人生を語り宗教を論じ人間の意義を說く

土田杏村著　**戀愛論**　如何に戀愛し結婚し人間は生くべきか？

田部重治著　**山と溪谷**　著者二十年來の貴重なる山旅の記錄

中里介山著　**大菩薩峠**　全世界に誇る最大の日本的大文學

レイモント著　**農民**　ノーベル賞を得た波蘭の偉大なる農民作家の傑作

ケルレルマン著　**若き魂**　ゲーテの『若きヱルテル』の悩みにも比すべき不朽の傑作

林房雄著　**大陸の花嫁**　待望久しき大陸文學!!

林房雄著　**青年**

林房雄著　**壯年**

窪田研一著　**石川啄木**

第一書房戰時體制版　各冊七十八錢

戰地に送る　何よりの慰問

講談倶樂部　夏の増刊

七十錢（送料四錢）（東京・小石川・振替東京二九三〇）大日本雄辯會講談社發行

愛國　武勇　探偵　俠艶　滑稽　全部讀切り

面白ろし　痛快　傑作ぞろひ

大戰果の蔭にこの辛苦、血あり、涙あり！全同胞の魂を搖ぶる大軍事小說!!

荒鷲の華　**一機歸らず**　北村小松

空中戰を描いては文壇第一の北村氏が、題材を敵地に求めた大熱作。この部隊にこの兵士あり、無數の武勲に彩られたる數々の實錄を見よ！斯くて未曾有の大戰果は得られた。

恋と義理　**わが子なれども**（細田民樹）　我が子を前にして坊やまと呼ぶ苦しさ、切なさ、若き日に咲いた哀愁ロマンス。

痛快無類　**劍豪島田見山**（悟道軒圓玉）　強敵無類な猪武者を手玉にとり、高慢の鼻をへし折る大劍俠の腕の冴え。痛快名講談。

怪奇探偵　**青蝙蝠事件**（大下宇陀兒）　奇々怪々、小包の中から出て來た夫の生首！杉浦名探偵が探し出した犯人は意外？

勤王烈士　**中山忠光**　海音寺潮五郎

勤王運動に一大炬火を點じ、維新史を紅に染めた天忠組總帥中山侯の波瀾壯烈の生涯。作者會心の大力作。

浪曲讀物　**英靈再び戰線へ**　天中軒雲月　天晴護國の華と散つた我が子の遺言守り、波路遥けく新戰場の戰線に遺骨を奉り届ける老夫婦の赤誠。大感動篇。

愛國物語　**滿洲行進曲**　池田宣政　勇敢なる祖國愛の前には個人の愛情は春雪の如く消えていつた。日滿協和の爲に敢然と起つ健気しさよ。

戰友の遺家族に注ぐ赤誠。　**仲の戰友**＝安倍季雄

哄笑爆笑　面白い時局漫才　**弟の出征**＝エンタツ　エノスケ

盛り上る戰闘意識　映畫物語　**土と兵隊**＝日活映画

探偵實話　**猿人魔**　高橋定敬　甲府市に跳梁する千殿砂事件、暴き出された恐るべき山窩の秘密

根の脇差　**柳屋敷沒落**……村松梢風

仇討奇譚　**藝者劍法**……土師清二

時代小說　**怪談屋敷**　阿部德藏

新作落語　**銃聲一發**　柳家金語樓

大岡政談　**女房の証文**　一龍齋貞鏡

新作落語　**白衣の花嫁**　柳家[illegible]樓

士魂悲し今も留む會津魂　**壯絶若松城**　菊池寛

哀歡切々　微妙なる女性心理　**青春の姉妹**　横山美智子　一人の男性を繞り哀しき姉妹にいみじくも咲いた悲戀の華。女心を巧に描く。

社會悪に鐵槌下す正義の刃　**三人目の飛脚**　子母澤寛

大浪六久方ぶりの腕の冴え　**稲荷の順平**　村上浪六

新興大衆のスター眞山くみ子所演の劍舞の一場面

皇軍慰問演藝大會

劍舞あり、奇術あり、曲藝あり、漫才あり、手品、童舞踊、はては三龜松の都々逸……前々、戰地の兵隊さんが飛び上つて喜ぶ美人總出のグラビヤ大寫眞で早くも大喝采

▲諧謔小說　**迷子の牝鷄**……伊馬鵜平

▲探偵實話　**黑衣の美人**……鏡八丈

▲時代小說　**若殿行狀記**……笹本寅

▲ソ滿大空中戰（西條八十）

▲英國こんな國（木村毅）

▲滿ソ國境を訪ふ（田河水泡）

大麻勇次兒捨り（川上哲）

決死の柔道大試合（古賀殘星）

日比大拳闘戰（瓜生健兒）

空に殘れる (92)

尾崎士郎作　高木清畫

秘　書（九）

興味がないわけではなかつた。いや、興味といふやうな言葉では表現しつくされない、もつと切迫した感情で信作は伊保子のその後の姿を想ひ描いたのである。

伊保子が信作の愛人だつたといふこと。――信作の愛がカフェーで働いてゐたといふことさへも柳村が知つてゐる筈はなかつた。それにも拘らず、柳村の口から出る冗談めいた言葉の一つ一つが信作には皮肉にもとれ、両意とも考へられるのだつた。

憎んでゐる女、もう髪の毛一筋ほどのつながりもないと自分で自分に言ひ聞かせてゐる女――その女の想念がこんなに不意に生々と動き始めるのはどうしたわけであらうか。

しかし、今は路傍の人になつてしまつたとは言へ、伊保子が彼の生涯の中に占めた位置は決して些細なものでないことは信作も認めてゐた。彼は眼をつぶり、暗い網膜の上に伊保子の顔と江島秋子とを想ひ浮べた。

――自分にとつては伊保子もなければ秋子もない。さういふ特定の一人の女に對する憎しみではなく、伊保子や秋子によつて代表される感情無恥、不倫頽廃の風潮を憎むのだ。

さう考へると、伊保子に對して何か負担をかんじてゐるやうな氣持は跡形もなく消え、またしても事務所改革の問題に向つて激しい情熱が湧きたつてきた。

柳村は急に黙つた信作にとつつき場を失つたやうに暫らくもぢもぢしてゐたが、

「僕もひと風呂浴びて、また後で出直すよ」

さう言つて部屋を出て行つた。

信作は一人になるとまた机に向ひ、上申書の草稿を書き出したが頭の芯が熱してちいさい耳鳴りがするのが氣になつてペンは容易に動かなかつた。

――散歩でもして頭を鎮めよう

信作はまた洋服を着てアパートを出た。

何処へゆくとも當てはなかつたが、足は知らず知らずに半蔵門から宮城の濠に添つて三宅坂の方へ下るだらだら坂へ向つていつた。

蒸暑い霧のたてこめた大内山の森から吹いてくる微風が、夕暮の色に染んだ濠の水面に密かなさざ波を泛べ、夕闇に煙る老松には早くも秋が色づいてゐる。

信作は思はず足を停めて黙然とその風景に視線を凝らした。東京に來てからの数年間にこれほど心の沁んでゆく美しさに觸れたことはないやうな氣がした。厳かで、溫和で、大古ながらの高い精神が大調和の中に沁みきつてゐる。この古典的な美しさに觸れるとともう銀座のネオンの燈火とか、その蔭でくりひろげられてゐるあくどい痴情の悲喜劇に心を煩はすことなぞは、取りかへしのつかない精神の浪費であるといふ氣がした。

信作は三宅坂から櫻田門の前まで來て、夜空に反映してゐる銀座の灯を遠く見ながら後へ引返した。

アパートに歸ると机の上に、

「ゴールドへ行つてゐる。よかつたら後から來ないか」

と、バットの空箱の裏に走り書きした柳村の置手紙がのつてゐた。

信作はその紙片を千切つて窓から放つた。花吹雪のやうに吹き飛んでゆく仄白い影を見てゐるうちに、頭がだんだん爽かになつてきた。

ラヂオ

朝【六・三〇】朝の挨拶、ラヂオ體操、朝の音樂（レコード）アコデイオン獨奏…エミール・ヴアンエー、波濤を越えて（ローザス作曲）二重奏…マルソーとサンダース、碧きドナウ（ヨハン・シュトラウス作曲）合奏…ガルドニ・アンサンブル、ファウスト四舞曲（グーノオ作曲）

【七・〇一】朝の修養（京都）自力本願（三）比叡山本願は傳敎大師の法語…山口光圓

【七・二〇】コトバの講座（第四講）（臺北）正しき國語とは何ぞや（四）國語良輔

【八・〇〇】ニュース

【九・二〇】內地定期船基隆入港時刻及發着列車時刻のおしらせ…鐵道部運輸課發表

【九・四五】家庭的調理法　黑パンの家庭的調理法

【一〇・〇〇】幼兒の時間（臺北）うたのおけいこ…いふびんやさん…中島黑世、伴奏…村岡美代子

【一〇・一五】家庭料理獻立（臺北）第二高等女學校（白石部子）一、茄子の肉詰、二、鮭のみぞれ和へ三、番川豆腐レモン汁（第四の…み）臺南第一高等女學校中村宗彦案

【一一・〇〇】內豚取引相場（臺北）日用品小賣値段、職業紹介事項（各局）

晝【一一・二〇】臨時官廳ニュース

【一一・五九】正午の時報（東京）內地定期船基隆入港時刻及發着列車時刻のおしらせ…鐵道部運輸課發表

【〇・一〇】晝間娛樂時間（レコード）俚謠―白頭山ぶし、鴨綠江ぶし、殿代梅、松前三下り、秋田おばこ…山本鈴子、江差追分…今井篁山、佐渡おけさ（大田耕三郎編曲）〆香、山中節（同右）

【一・〇〇】ニュース

【一・一〇】臺灣米相場（臺北）

【一・四〇】ラヂオ體操

【二・〇〇】ニュース

【三・三〇】臺灣語ニュース

【四・〇〇】臺灣米相場（臺北）

【五・三〇】ニュース

【五・五五】コドモのニュース（臺北）第一師範附屬小學校（五年）森川正俊

【六・〇〇】子供の時間（大阪）冒險物語り五少年漂流記（一）BK童話研究會

【六・二〇】子供の新聞（東京）

【六・二五】講演（東京）支那に於ける外國銀行の現狀…土屋計左右

【六・四五】蠶業ニュース（東京）

【六・五五】カレント・トピックス

夜【七・〇〇】子供の時間（臺北）童話…村岡花子

【七・二〇】國民歌謡（東京）一、戰車隊の歌（放送局選定・紀元節作曲）二、騎車兵の歌―獨唱內田榮一、伴奏―東京放送管絃樂團

▲出征家族慰安の夕

【七・四〇】講演（大阪）出征兵士と親心…高原操

【八・〇〇】前線だより（新京、北京、南京）

【八・三〇】軍歌と歌謡物語（大阪）軍歌―上海派遣軍（松井石根大將作詞、辻順治作曲、深海善次編曲）獨唱―阿部幸次、管弦―JOBK唱歌隊男聲部、伴奏―大阪ラヂオ・オーケストラ、指揮―毛呂平吉、歌謡物語一、聖戰の華（服田まさと作、深海善次作曲）物語―志水浪二、獨唱伊藤久男、伴奏大阪ラヂオ・オーケストラ　二、稗く前線より佐藤惣之助作、明本京靜作曲、物語根本譲、獨唱伊藤久男、伴奏大阪ラヂオ・オーケストラ

【九・〇〇】ラヂオ風景（東京）前線ところどころ（辻上秀二作）山口俊雄、山村聰、他、伴奏―東京放送管絃樂團、作編曲並指揮―万城目正、演出―菊池公功

【九・四〇】時報（東京）

【九・四二】講演（臺北）慕酒農業義勇團の歸還に際して…慕酒農業義勇團長能澤三郎

【一〇・〇〇】臨時ニュース

【一〇・二〇】放送局編輯ニュース、新聞社提供ニュース、公示並告知事項、局報、明日の放送プログラムの發表（各局）

【一一・〇五】英語ニュース

【一一・二〇】北京語ニュース

【一一・三五】廣東語ニュース

【一一・五〇】馬來語ニュース

【〇・〇五】國語ニュース

子供の時間（七・〇〇 臺中）

決死の騎馬旅行　村岡花子

湖水を國ざかひにしてゐた二つの國がありました。その片一方の國の町から、むかふの國の町へ奉公に行つてゐた少女が何年かの間を忠實にうちのお仕事をしてゐましたが、或る年のこと、思ひもかけない一大事が起りました。唯一人の女中さんとしてうちの仕事をしてゐたこの少女はどうしたでせう。一大決心をして國を救ひました。そのお話を致しませう。

前線だより　八・〇〇から

一、新京（前線より銃後へのたより）　松村部隊森兵曹長　穂積正吾　酒井部隊森兵　松井武洲

二、北京（北支前線だより）　航空兵曹長　吉谷正之　同兵曹長　野原國松　北京青年訓練所生徒數名

三、南京（前線より故郷の老父母へ）　大熊部隊　近藤軍曹

講演（東京 六・二五）

土屋計左右

△支那に於ける外國銀行の現狀　氏は支那經濟研究所長

支那と通商關係を有する世界列强は外交上には大、公使をその首都に送ると同時に他方自國の代表的銀行の支店を上海、天津、漢口に設けて自國貿易の金融、投資の取扱ひに當らしめ兩々相呼應して對支商權の擴張發展につとめてゐます。その結果、現在上海には國籍八ケ國、二十行の外國銀行支店があります。英國は對支貿易の先驅者である關係上、今から八十數年前既に上海にチャータード銀行の支店を設けた。遅れて日米其他の銀行が此所に進出した、その間の經濟戰の姿を顧つてみます。現に前記英國の銀行は自國の國策に從つて支那法幣安定資金を供給し法幣維持に努力してゐる事は注目を要する處であります。

科學小話

植物の生長に必要な養素を十分に含んだ土壤で養はれた草木は健康で、害蟲の攻擊に對し、然らざる土壤に育生せる植物に比しより强い抵抗力を示す。

×

イタリーでは最近テレビジョン專門のスタヂオが完成し、本年中には全國に五十ケ所の中繼所が設けられる豫定である。

×

棉の實を摘みとつて、纖維機械で種子と綿とをとりわけたあと、種子にへばりついてゐる毛が實は非常に大切なもので、綿火藥、無煙火藥の原料となるほか、綿、クッション、人造皮革、寫眞用フイルム、馬のムナガヒ等實に三十六種の製品に變化する。

×

ソコとは大木繁殖してから完全に實用となるまでに五年乃至十年はかかる。多くの場合手遅れとなるのも無理のない話である。

×

人口調査の結果、世界有力國家二十九ケ國の最大都市の人口は、いづれも第二位の都市に比較して二倍以上であるといふ。

×

タウモロコシの澱粉から取れるリグニンは海水中の鹽分を除去する作用を有すること分つた。

新發明の　補助薬　無代進呈

美神丸本舗の研究部で新發明した美神丸補助薬は美神丸を使用する際ホンの僅か塗布するだけで美神丸が一、薬効を倍増し二、使用感が爽快三、ハレ、タダレ、痛み、カユミ出血を止め四、處女方も氣分よく使用でき五、効めがグンと早くなります

この高價薬を治病報恩の赤心から一切無料で漏れなく封入して發賣しました、これで美神丸は他に類例のない最高級の婦人病治療薬です今スグ御愛用下さいませ

價（補助薬添附）三球入（三週間分）一圓十錢　五球入（五週間分）一圓八十錢　十球入（十週間分）三圓五十錢　廿球入（廿週間分）六圓五十錢

試藥進呈　臺日新聞で見たと書いてハガキで今すぐ本舗へお申込み下さい。始めての方に限り美神丸一週間分一冊、婦人衛生寶典一冊、その他貴重な品々を添へて進呈致します。

婦人科疾患
子寶の慾しい方に
月經不順冷え症に
全快者が最も多い！
美神丸
大阪市東成區久寶寺町淡路筋
本舗　合資　宮内善進堂　振替大阪五七番

淋疾 短期止痛 止膿 殺菌
ザオキンによる化學療法時代

最近淋疾治療界に於ける最大の收獲は實に化學療法劑の發見であつた。化學療法の出現は、從來最も困難とされた淋疾の治療に一大轉機を劃するに至り、治療醫學界の新發見として斯界の齊しく注目する處となつた。

ザオキンは、化學療法に於ける基本的作用即ち、血液、細胞、組織等體內の凡ゆる部分に於て、1.病原菌の殺滅、2.病毒の解消、3.疾患の治癒の三大作用を同時に發揮する藥治的要素たる有効根基（$-SO_2NH_2$）を最も高率に含有する優秀なる純國產製劑であつて、既に多數の醫學者臨床家の實驗に於て、その效果は確認され、淋疾にありては、僅か二日乃至五日にして止痛、止膿の事實が續々と報告されてゐる。

婦人科疾患に於ても、その大部分は淋菌又は淋毒に起因するものであり、ザオキンによる臨床實驗に於ても、男子淋疾と同樣の成果を擧げられ、治療上の困難は全く解消するに至つた。

而も治驗例の示す處によれば洗滌又は注射を要せず、一日三回、一回三錠乃至五錠の內服のみによつて治療の目的が達成されるのであつて、從來の療法に比し、その用法簡便にして而も効果の的確なる點、胃腸障害等の副作用を訴へる者なしと云はれる點に關しては、實驗醫家の齊しく賞讃されてゐる處である。

淋疾治療の世界的發見！

かつて三十餘年前、黴毒に對するサルヴアルサンが發見され、世界の醫學界に一大衝動を捲き起したが、スルフアミンの發見はそれ以來の化學療法の發見として世界的に喧傳され、發見以來僅か一年有半にして從來最も困難とされた淋疾の治療に一大轉換を劃するに至り、斯界の齊しく注目する處となつた。

而もその效果は、單に淋疾治療を一變せしめたばかりでなく、連鎖狀球菌、葡萄狀球菌による化膿性疾患に及び、その用法の簡單なる、その効果の迅速なる、その適應症の廣汎なる點に於て黴毒に於けるサルヴアルサン以上の名聲を博してゐるのである。

されば、本劑の發見者は、學術賞として世界の最高峰にあるノーベル賞受賞の有力なる候補に擬せられ、社會保險局醫務課では、健保醫療規格調査會に於て決定せる尿道淋疾に對するスルフアミンの原則的採用とその治療標準に就て發表し、淋疾に於ける本劑の優秀性を承認するに至り、淋疾治療は、今や本劑による化學療法時代を現出したと云ふも敢て過言ではないのである。

短期內服治淋劑　ザオキンの出現

ザオキンはスルフアミンを以て形成させる優秀なる純國產製劑であつて、有効根基を最も高率に含む純正化學療法劑である。其體內作用は、生體營養、發育強化、血液成分に對して何等の被害を與へることなく、有害病菌たる淋菌、連鎖狀球菌、葡萄狀球菌及び其毒素に對して强く滅菌、消毒作用を發揮するのである。ザオキンの効力を實證する幾多の治驗中より二例を摘記すれば

1.曾〇喜〇　35才　男　急性淋菌性尿道炎、約四日にして疼痛輕減し、尿濁澄、二週間にして全く快癒するに至れり。

2.中〇〇　35才　女　淋菌性子宮內膜炎及尿道炎、三日目より尿濁澄、大いに輕快し、全經過十五日にして治癒せり。

ZAOKIN
ザオキン

50錠入	¥1.50
100錠入	¥2.80
180錠入	¥4.80
250錠入	¥6.50

全國藥店にあり

類似藥あり。ザオキンと御指名下さい。品切の場合は直接本舗へ御註文下さい。

〔文献申込進呈〕

急性淋疾・慢性淋疾・淋毒性攝護腺炎・副睾丸炎・婦人淋疾・淋毒性關節炎・腎盂炎・膀胱炎・尿道炎・敗血症・丹毒・化膿性淋巴腺炎・扁桃腺炎・中耳炎等

內服治淋劑

東京神田神保町三　アルス藥品部　振替東京71319　電話九段2175-2176

ZA-1-8

お肌をまもれ！

マツサージは血行をよくして脂肪の分泌を健康にし肌アレや小皺タルミを解消し肌の衰へを回復する效果的な美容法です

先づ洗顔後、蒸しタオルで顔を充分に蒸しウテナコールドをたつぷりつけ次にガーゼで輕くクリームを拭きとります。

次に指先にコールドをつけ人差指と中指の二本でカットの矢印の方向へ圓を描くやうにして指を動かしマツサージします

マツサージがすみましたらガーゼでクリームを拭きとり無刺戟のウテナ化粧水でお肌を充分に引きしめておきます。

最も正しいマツサージの方向

夏は肌が衰へやすい

と云ふのは汗や脂らの分泌が烈しくなり而も日ヤケや潮ヤケの爲に皮膚のはたらきが衰へ肌に榮養が不足して小皺タルミの原因となります。

一日に一度は必ずお肌に榮養を！

先づ就寢前に白粉や肌の汚れをきれいに落し次にウテナコールドで輕くマツサージして下さい。强い滲透力をもつた榮養クリームですからグン〜と肌の深部に滲透し皮脂の働きを健康にして肌の疲れや衰へを恢復し小皺タルミを解消してしつとりと潤ひのある美しい柔肌になります

ウテナ コールド クリーム

14.8―3.1

夏に多い……
胃酸過多

胸やけ・おくび
きみづ・胃痛に

冷い飲物・刺戟食は胃酸過多を惹起す

胃酸過多は主に飲食物の不攝生に原因する場合が多く、特に夏には冷い飲物やビール、刺戟食等により暑さに弱つた胃を强度に刺戟して胸がやけ、胃がもたれ、噯氣や生水がこみ上げ、胃が痛む等、胃酸過多特有の症狀をひき起します。

三大作用を營む
最も進んだ治療劑

こんな場合の早期治療に制酸・鎭痛・胃壁防護の三大作用ある最新の治療劑ノルモザン錠が賞用されます。

ノルモザン錠は「珪酸アルミニウム」を主劾分とし、胃粘膜の被覆保護・過剰胃酸の吸收・胃液分泌の抑制により速かに症狀を去り、早期に治癒に導きます。

効能　胃酸過多、胃潰瘍、胸やけ、噯氣、生水、溜飲、胃痛、胃カタル、便秘、惡醉、宿醉、船暈、車暈に

【價】二日分（三十五錢）一週間分（一圓）十六日分（二圓）一月分（三圓五十錢）二月分（五圓）

外に小粒ノルモザンがあります。（全國藥店に販賣す）

ノルモザン錠

武田發賣品

發賣元　株式會社　武田長兵衞商店　大阪市道修町

關東代理店　東京　合名會社　小西新兵衞商店

30(1)565

寺廟を整理廢合し 街庄每に神社建立
嘉義郡準備に着手す

【嘉義電話】嘉義郡では皇民化運動上に寺廟整理の徹底を計る目的の下に獎てより郡下に散在する寺廟を整理廢合する計畫をたててその具體案を練つてゐたが二十一日午後二時より郡會議室に於て郡下各街庄長の參集を求め郡より中松郡守、田中庶務、野里警察兩課長以下關係職員出席の下に寺廟整理問題につき種々打合せをなし午後四時散會したが、近く寺廟管理者の參集を求めて協議をなし愈々具體的整理に乘出すことになつた、尚同郡では同日の打合會に於て更に郡下各街庄に一社づつの目標で神社の建立をなす事に意見一致しその實現を計るべく具體的計畫を進めてゐる

臺北州下 青年學校聯合演習
十月十五日宜蘭平野で實施

【宜蘭電話】臺北州主催の第一回州下青年學校聯合演習は十月十五六の兩日宜蘭平野に於て行はれるので二十一日州聯隊區野川中佐は來宜して宜蘭附近の實地下檢分を行つた

學校長打合會

【中壢電話】中壢郡教育係では二十一日午後一時より第一公學校校長室に於て郡下小公學校長出席の下に左記の打合せを爲した
(一)教職員修養講習會に關する件(二)學校職員慰安會に關する件(三)青年國家作業に關する件(四)國語普及施設に關する件(五)學校體操に關する件(六)軍事教練(七)唱歌、體操講習會に關する件、其他

臺南地方馬檢査
成績は概して不良

【臺南電話】臺南市の地方馬檢査は既報の通り二十二日午前八時より臺南競馬場に於て檢査官村田砲兵大尉、山下獸醫中尉外二氏に依り行はれたが市より鶴見市尹、黃助役、寺島勸業課長、肥後兵事主任、州廳產業課より今後、吉富兩技師、平田技手その他關係官出席、この外川村知事、塚本勸業課長、臺灣軍今泉獸醫部長、岡崎少佐等の顏も見られた［illegible］檢査の成績は［illegible］飼養馬を除き乘馬等個人使用馬は［illegible］

全戸浸水に懲り 鹽埕河心を浚渫
雨期明け後部落民が奉仕して

【臺南電話】臺南市鹽埕部落は相次ぐ今回の豪雨に依り鹽埕河が氾濫、上流の堤防が決潰した爲め同部落全戸浸水の憂目を見たが、これが治水對策に就き部落民の陳情もあり改て臺南署に於て種々協議をなして來たがこれが防水對策に河幅の擴張を行つて兩岸に堅固なる堤防を築造し更に河心の安定を圖る爲め浚渫を行ふことに決定雨期明けを待つて全部落民の勤勞奉仕作業に依り鹽埕河改修に着手する豫定である

屏東市地方馬檢査

【屏東電話】屏東市の地方馬檢査は豫定通り廿一日後一時半から屏東公園廣場で台灣軍今泉獸醫部長、江藤內務部長外四名が檢査官となり各馬主及び市勸業係技術者等出席の下に行はれ續て今泉獸醫部長より各馬の榮養其の他に付講話があつて同四時半終了した、尙屏東郡でも二十二日午前十時里港馬場獸醫所にて同檢査實施する者の自覺と飼養管理の改善を痛感させるものがあつた、尙檢査馬中軍司令官賞に値するものなく、台灣畜產會長賞は左の二氏に與へられた
［illegible］

玉里郡下の水田 割當面積は增加

總督府生產擴充政策に即應し玉里郡に於ても諸般の工作を進めてゐるが既報米の增產計畫は十四年度第二期作玉里郡への割當は面積二千八百七十四甲收穫豫想高三万五千百四十二石であるのに對する玉里郡の實行計畫は面積三千二百六甲一天、收穫豫想高三万九千四百二十二石となる數字を示めし割當總面積三百三十二甲一天、收穫豫想高三千二百七十九石となる好況を示めしてゐる

國民防空講習會

【羅東電話】羅東郡では國民防空の認識を確立し防衞團員の指揮者としての信念を體得せしめると共に國民防空の實際的方策を研究せしめ認識の向上を圖るため國民防空講習會を去る十九日より六日間（每日午後七時より同十時迄）同郡役所內演武場で開催、講習會員五十三名、瀬川中佐、丸木警部その他關係者六名が講師となり、時局の反映を受けて會員は非常に緊張し多大なる效果を收めてゐるが講習會終了後更に適當の日を選定し台北基隆各地軍事施設を視察する事となつた

花蓮港 開港式 十月二日に決る

【花蓮港電話】花蓮港開港式は曩に開港祝賀會の日取り變更に就き出北中の梅野祝賀會長は二十一日拓務局總長を訪問、種々打合せの上愈々十月二日に變更決定した旨通知があつた

部隊長から香華料
家族一同心情に感激

【屏東電話】目下○○方面に派遣として活躍中の屏東郡隊谷本部長八八梁機部君は此の程支那兵が急逝したので所屬隊長より歸還を命ぜられたが責任觀念に燃える同君は目的の實務を果すまでは絕對に歸らぬと引續き活躍中とのことで隊長野隊長よりも香花料として金五円を同君の實家に送つて來た同家では此の中野部隊長の深き心情に家族一同感泣してゐると

護國龜鑑牌額 赤崎家に授與

【高雄電話】一家から護國の鑑二柱を出した高雄市堀江町一ノ二六赤崎ステさんに財團法人軍人援護會から贈呈される表彰狀及護國龜鑑牌額は二十一日午前十時州會議室に於て內務、警務兩部長關係各課長、宗藤市尹、小倉要塞司令官、前田少佐、岩川憲兵分隊長、川上恩上高雄市聯合分會長參列の許に赤堀知事より傳達された尙同氏後州聯隊區にて記念撮影をなしその名譽を永く傳へる事となつた（寫眞は赤堀知事の授與）

街庄長打合會

【斗六電話】東石郡當局では來る十月の街庄協議會員選擧を控へ早くもこれが對策に腐心しつつあるが廿一日午前十時郡會議室に於て各街庄長を招集し水高郡守、山田庶務、古谷警察兩課長、佐藤街庄主任、島田其他各係主任出席の下に打合會を開催し先づ「原則的に代記制を廢止し但書目有權者に限り代理を認む」を初め米、甘藷其他特產物の增、遊廢等の天增產につき具體案を確立するに決定同正午閉會した

篤農者講習會

玉里郡では農耕の改善、生產の增產に大馬力を傾注してゐるが郡下四十餘名の篤農者に對し九月中旬より講習會を開催し一層新知識を注入することとなつた

臺灣興業會社でも 檜油製造を計畫
試驗の結果九〇％以上を抽出

【羅東電話】開港中心工業地として躍進途上にある羅東街に製紙用の檜油生產事業の擴大强化に伴ひ高砂香料會社では出張所を新設し十月二十日に店開きする事となつた、一方臺灣興業會社の檜材を原料とする檜油製造工場も興業會社羅東工場附近に目下建築中の所順調に進捗し來る十月中旬に竣工、次第檜材年九千立方米を引受けこれに對する檜油の生產百八十噸を目標として本格的に事業を開始することとなつた、最近同會社の試驗成績に據ると原木に含有する檜油九〇％以上が完全に抽出し得る好成績を擧げてゐる、斯くして檜油製造事業の勃興に依り愈々羅東街の發展に拍車を掛けるものとして大に期待されてゐる

彰化市排英大會
けふ公園廣場で開催

【彰化電話】日英東京會談の成行を注視しつつあつた彰化市排英同志會支部では英國の老獪惡辣なる行動に憤激し愈々二十三日午後四時から公園廣場で排英市民大會を開催、日英會談の即時打切並に國民信念を昂揚させる排英打倒の宣言決議をなした後隊列を組みて市中のデモ行進を行ひ、夜八時より市公會堂に於て排英演說の大講演會を開催、大に氣勢を揚げることとなつた　當夜の弁士は左の通り
佐藤勝吉　島田利行　許［illegible］
陳伯升　古川辰雄　松尾喜市　［illegible］近藤達之助
休業　門馬勇
尙當日市內各商店では排英意識り並に排英ポスターの張り出しで市內を反英氣分の一色に塗り潰す筈である

華僑の排英大會
きのふ屏東會館で開催

【屏東電話】屏東市華僑新民公會では帝國全土に澎湃たる排英運動に呼應して二十二日午後八時より屏東會館に於て排英大會を開催した席上先づ同會長王振東氏より［illegible］東亞より老獪英國を驅れ［illegible］の諸氏が會場何れも熱烈［illegible］一致をなしてそれより宣言文を朗讀［illegible］

臺中華僑排英大會

【臺中電話】臺中華僑新民公會では二十二日午後八時より同會事務所に於て排英大會を開催すると［illegible］

鶯歌排英大會

台北州海山郡鶯歌庄排英聯盟鶯歌支部では二十四日午後二時より鶯歌公學校講堂に於て鶯歌排英同志會主催の下に排英大會を開催すると同時に排英講演會を催す筈　弁士は左の諸氏である
［illegible］
る大熱弁を振ひ引續き［illegible］最後に万歲を三唱して十一時散會した

米穀增產を計る 土地改正組合成る
自家肥料も組合で製造

【中壢電話】中壢郡では時局下に於ける米穀增產計畫に則應する爲郡下土地の改良發達を以て郡地所有者相計つて中壢郡土地改良組合を組織し其の創立總會は十八日午前十時より李勸業課長、佐藤、羅商技手臨席、宮崎郡守、近藤、池田兩課長、赤木技手、張街庄長等關係者並に郡內外の業主百五十餘名出席の下に開會、先づ近藤課長の開會辭、次に宮崎郡守は創立經過報告をなし滿場一致を以て郡守を議長に推薦し、それより一、土地改良組合規約案、二、組合長選擧案、三、組合經費收入賦課徵收規程案、四、組合收入支出豫算案、五、組合債務、六、組合事業認可、七、組合事業計畫等の附議事項を原案通り可決し終つて宮崎郡守の訓示、李勸業課長の告示あつて午後二時盛會裡に終了した因に本組合の本年度豫算額は四万円を主として堆肥製造、綠肥栽培を爲し斯る組合は全島中最初である

派出所を單位に 保健組合を結成

【新營電話】台南州新營郡では本月中各派出所單位に於て新營郡保健組合結成を全部完了せしめる豫定に付廿二日午後一時より郡役所樓上にて各派出所巡査、保甲聯合會長、マラリア防遏組合書記、トラホーム豫防助手全部招集して新營郡保健組合結成に關する打合會を開催した組合設立趣意を說明終つて規約審議質問應答等があつて午後四時散會した結成後の施行事業中最も重要とする適當衞生に關する事項は一、飲料水改善、二、下水溝、水溜埋、三、浴所、便所の改善、三、汚物整理

豐原郡軟式野球會

【豐原電話】豐原郡主催軟式野球大會は二十一日午前九時より豐原家政女學校校庭に於て郡より矢上郡守以下各街庄長官志多數出席の下に郡下八團［illegible］を組織し盛大に開催した

學校長打合會

【彰化電話】彰化市では二十一日午後二時から市會議室に各學校長を集めて打合會を開催、台灣神社並に護國神社御造營奉賛會の學校進納金につき協議し、後公民教育の實施、國語講習所開設、銃後總動員、青年團陸上競技會挨選その他につき關係職員より說明あつて同四時過ぎ散會

鍬の戰士還る

［illegible］は二十一日晴れの歸還をなした（寫眞は臺中神社に參拜歸還報告の參拜）

員林郡下の農家は 肥料不足で大困り
今期稻作に影響を及ぼさん

【員林電話】台中州員林郡下の各農業組合及產業組合は今回肥料配給統制で全部州聯合會に配給を仰いで購買申込の米を同らに配給購買せしめる事になつてゐるが、郡下の水稻は既に一ヶ月前に植付を了へ十日頃から施肥すべく硫安等を待つて非常に恐慌してゐる、急迫してゐる折柄一般米穀らが聯合會或は產業組合に申込んだ硫酸アンモニア及び其他の肥料類等が圓滑に配給出來ず申込數量の一割しか配給出來ず今十日間の後尙配給不能なれば今期の稻作に多大なる影響を及ぼす事と一般米作者は非常に恐慌してゐる

籾を詐取

【嘉義電話】嘉義郡民雄庄牛斗山一五八周數他十數名は數月前同庄郡田賃人王［illegible］を相手どり郡警察課に詐欺の告訴を提出したがその理由は、王は周他十數名より約六千円の籾を買ふと稱して契約をなし、その籾を［illegible］に寄託したなどはよかつたが、その後代金を催促しても支拂はぬのみならず、姿を晦してゐたので告訴王は友人宅に隱れてゐるのを發見され郡で取調べ中であるが王が米穀米所事務員と結託して詐欺したのではないかと云はれてゐる

巡回映畫會

新竹州警務部主催の下に警察衞生宣傳の巡回映畫會は去る一日より愛國映畫の巡回上映をすることになつてゐるが順序は次の通り
二十一日直轄　二十二日大湖口　二十三日關西　二十四日竹山

詹阿添は懲役一年
森林主事收賄事件判決

【臺中電話】台中州勸業課勤務技手西林久馬男及び新高郡森林主事詹阿添の兩名にかかる收賄事件判決言渡しは二十一日午前九時より臺中法院第一法廷に於て松原判官より次の通り判決言渡しがあつた
一、懲役八ヶ月、執行猶豫五ケ年、追徵金二千百十一円　西林久馬男
一、懲役一年、追徵金四千二百四十五円、押收證據品沒收　詹阿添

豐原郡軍射擊會

【豐原電話】豐原郡兵事係では既報の通り在鄉軍人會豐原分會主催の射擊並に劍術大會は二十日午前九時より豐原街水源地射擊場に於て開催、郡より矢上郡守、［illegible］兩課長、以下約六十名參會の下に先づ矢上會長の挨拶あつて射擊を開始し正午終了、午後一時より更に劍術試合を行ひ五時頃盛會裡に散會した

ナンバープレートを 特殊加工板材に
代用品としてデビュー

【台中電話】鐵の配給制限に依る代用品の出現は國策上の見地からして獎勵されてゐるが今回凡ゆる自動車に必須のナンバー・プレートの代用品を考案して代用品界上に躍り出た篤研究家がある、この考案者は台中市敷島町の某氏であるがこの研究に乘出した動機は從來のナンバー・プレートは各自動車業者が思ひ思ひに製作してゐるため當局の規格に合致せず且つ車の美觀保持上にも遺憾とされてゐたのでこれを統一してこの缺點を除去したいとの意向から愈々これが製作を企圖してゐたものであるが、時恰も此度の鐵使用制限に逢着したのでこれに代る代用品の考案を思ひたつたものである、最初の研究當初はファイバーとセルロイドを以てしたが耐水、耐熱の點がどうもうまくゆかず種々研究の結果板材に着目してこれに歪曲防止を爲す特殊な補强工作を施して漸く成功の域に達したものである、このナンバー・プレートの特長とするところは
一、上面に塗装を有するを以て外觀上からして鐵板製と何ら變りなくその上鐵製品以上に體裁が優美且つ實用價値十分にして相當耐久力に富み價格低廉である
一、從來の鐵板は生地粗惡で塗料の剝落及び錆を生ずる缺があつたが茲はその惧れがない
二、如何に强烈な天日或ひは豪雨に曝しても耐水、耐熱を施してあるので絕對に割れたりそつたりせず兩面共使用し得る
等の特長がある、尙該品はナンバー・プレートばかりでなく利用範圍は廣大で例へば廣告板、新看板等の材鐵板並に亞鉛板等を使用してゐた物は殆ど之で代用されるので一石二鳥的の名案として多大の期待を掛けられてゐる

盜まれた自動車 斗六街で發見さる
犯人は依然見當さへつかぬ

【台南電話】既報去る十九日夜半屏東市から姿を隱した高八〇五號三七年型新フオード貨物自動車は二十一日午後四時五十分頃台南州斗六街字斗六大和旅館前に於て發見された臺南州刑事課に通報があつたので同刑事課では外越刑事が現場に急行したが犯人は未だ不明で全方面に手配捜査中であるが［illegible］浪費した事が判明してゐるが被害がある見込みで目下嚴重取調中

臺南市內に一泊

【台南電話】既報一屏東市に起つた自動車の盜難事件に台南署も直ちに手配捜査をなしたが二十日夜台南に這入り一泊して夜明けと共に盜走の途中台南市白金町二丁目丸巨商店の亭仔脚を破損を消した自動車が八〇五號と判明したが折柄の同自動車が斗六驛前の大和旅館側に放置されてゐるのを發見したが犯人の行方は不明である

鍬で毆打

【屏東電話】屏東郡九塊庄九塊厝七八田畑作周朝任が去る十六日午前十一時三十分頃同庄七九四の道路に於て數日前の豪雨により自己の水田に浸水するのを防止する爲水田畦の泥土を上げてゐた際折柄通りかかつた同庄六六二番地［illegible］は自己所有の水田畦に泥土を盛るのは不都合だと口論の末紀は田鍬を揮うて周の頭部其の他數ヶ所に全治二週間の傷を負はせた、目下東港郡司法主任係で取調中

竊盜犯捕はる

【台中電話】［illegible］は竊盜罪を犯し昨年十一月出所後［illegible］する處によると同人は去る五月より六月迄の間に同四回に亘り［illegible］

澎湖島軍隊慰問
高雄愛婦から遙々遠征

【馬公電話】赤堀愛國婦人會高雄州分會長の率ゐる澎湖島軍隊慰問の會員一行は二十一日午後五時［illegible］馬公要塞司令官天久以下各將校夫人、今田愛國分會長その他會員多數に出迎へられて來澎、一行は直ちに［illegible］二十二日は［illegible］慰問をなし二十三日は［illegible］

教員修養講習會

【彰化電話】［illegible］郡では教育報國の第一線に立つ郡下男教員全部に汗の訓練をなし［illegible］二十二日から三日間台中師範學校で［illegible］

汗の結晶を獻金

【嘉義電話】［illegible］十二日本社嘉義支局に手續方を依頼して來た

臨時議員總會

【嘉義電話】嘉義商工會議所では二十二日午後二時より同會議所に於て臨時議員總會を開催し同會議所定款變更につき種々協議の後全會原案通り可決、同三時過ぎ散會した

保正會議

【北港電話】［illegible］保正の改選期に當り［illegible］人格優良の新人士が選出せられたので［illegible］

保護委員打合會

【新竹電話】［illegible］保護委員打合會は二十一日午前十時より公會堂に於て［illegible］

淡水公學校同窓會

［illegible］

給仕採用　家庭見習入用　有給社員　時計　入用　店員採用　看護婦募集　女中入用　タイピスト　麗人を求む　貸家　債券商品券　賣家　電話商品券　讓る

〈嵩なかだち〉求職一件一回　其他一回　臺國倍額

長期！ 持久の自轉車なら……ヤッパリ ノーリツ號
軽くて丈夫な ノーリツ号
岡本工業株式會社

讀物雜誌 名作 九月號
全部讀切！全部名作！
★三大傑作長篇★
冒險探偵 國際小說 空中漂流一週間 海野十三
武俠小說 讀切長篇 蠻勇聯隊長 コーナン・ドイル
長篇讀切小說 破壞神の第三の眼 山口海旋風
戰線へ！輕快で面白い名作を！
海戰祕譚 海の墓掘人 福永恭助
幕末間諜 密書往來 橫溝正史
探偵小說 綠色殺人犯 D・L・セーヤーズ
探偵小說 人造紅玉綺談 M・D・ポースト
隆鼻術 大阪圭吉
ウエーの森の奇蹟 淺野玄府
密林の戒律 J・F・ドワイヤー
ホホカム神殿の祕密 志摩達夫
カーテン・レビュー
永遠の質問 アラン・マクベス
無人島奇譚 デール・コリンス
40錢 博文館

農業世界 九月號
切花の作り方
自家用販賣用 別冊附錄
種子なし葡萄の話
錦糸南天の園藝種と培養
棕梠竹の大株仕立法
萬年靑最近の副業栽培
金龍邊の鉢作り法
理想的な灌水設備
趣味の石を語る座談會
岡山の果物を語る
練馬大根の多收穫栽培
結球白菜の增收法
豆もやし作方
秋づまり大根と九條大根
蓆の栽培法
畑地輪栽運轉活用
學生の農家勤勞奉仕
最近の農政問題片々
今年發表の蠶の新品種に就て
副業養兎經營の實際
附錄 六拾錢 博文館

ABC印 エー・ビー・シー 高級火口 大阪市西區 近藤商店

G-U-サイド 99%の治癒率！

兒童を健康にする好季

今こそ……肝油＝ハリバの連用が大切です！

〝**夏は兒童の天地です**……〟太陽からの強い紫外光線を浴び、新鮮な空氣を胸一杯呼吸し、潑剌として遊ぶ兒童たちの姿こそ、實に健康日本のシンボルです。

日ごろ、か弱いお子さまは、この好季を逸せず榮養を充實し、皮膚や粘膜の病菌に對する抵抗力を强め、體質を改善し、かぜを引かぬよう……病氣に負けぬよう……健康を培つて下さい。

それには、夏の間も休まずに**肝油＝ハリバ**を連用して、ビタミンAとDとを體内に充分に補給することが一ばん効果的な方法です。

ハリバは『夏の肝油』です。僅か眞珠大ほどの甘い糖衣粒にビタミンAとDとを濃厚に含有してをり、微量で良く効き、少しも臭味がなく胃腸にもたれず、どんなに肝油嫌ひな兒童でも續けて樂々と服用することが出來ます。

健全なる國民は……健康なる兒童から

……今日ほど健康な兒童が、要望されて居るときはありません。近ごろ兒童の保健劑として、學校でも、家庭でも、肝油＝ハリバが盛んに用ひられてをります。

ご家庭で樂々と……

學校で毎日肝油を服用されて居るお子さまも毎年夏になると、服用を止めねばなりませんでした。しかし、抵抗力充實に一ばんよい夏こそ肝油の服用季です。この夏から肝油は『ハリバ』に決めて休まず服用をつゞけて下さい。ご家庭で喜んで服みます。

一粒肝油

ハリバ

百粒……（約三ケ月分 大人一ケ月分）……二圓五十錢
五百粒……十圓五十錢

東京市日本橋區本町　株式會社 田邊元三郎商店
大阪市東區道修町　株式會社 田邊五兵衛商店

HV 782

盤谷での華僑の抗日　徹底的に一掃さる
日貨の排斥も好轉へ

【盤谷發本社特電】盤谷に於ける頑強な抗日陣營は今度徹底的な彈壓に逢ひ支那人學校の閉鎖された數も三十餘校、同様に華字新聞社の閉鎖が十社中九社に及び残るは僅か中原報一社である、抗日公債の勸誘の件で當局に收監或は召喚された者一万二千名以上に達し、十一日

未明　には昨年七月偷發以來國民黨的秘密文の配布に關係ある者三百名が檢擧される等未曾有の彈壓を來して居る、加ふるに法網の漏落は當局の無警告的な嚴罰な打撃を與へる處となり、之を断乎的に實行した金融業者に對する恐怖の声が聞え華僑頭目の一有力者が暗殺され地る事件が從來タイ國政府の寛大なる措置に乘じ傍若無人の抗日態度を示して來た華僑も茲に於て内外より攻めまくられ混亂せる重慶政府は無條約國のタイ國に抗議を申込む事もならず英佛兩政府に泣きすがるの醜態を呈してゐる、斯の如きがため日貨

排斥　も一時好轉しつつあり抗日テロ行為も八月に入つては一回も發生しない模様である、唯問題は既に收監された支那人共が治安妨害に依り退去命令を喰つても政府當局がこれ等を退去させるべき行先きの無い事で先日までは汕頭が残された取引場を捉へ至る唯一つの場所であつたが現在では皇軍の占領する處であり、タイ國政府では支那人抗日分子を驅逐するに一日の食費二十錢を要し、又これを驅逐する際には船賃の他に若干の現金を渡す習慣となつて居り、現在の如く多數の抗日犯を收容し之を退去さすべき適所なく犯罪の性質上他の

植民　地に送ることも不可能であり、タイ國政府としても財政負擔の増加でその措置に悩んでゐる形である

高島、櫻井兩大佐から　排英の根本義を聽く
臺北排英同志會で座談會

臺北排英同志會では既報の如く目下來台中の高島、櫻井兩大佐及び陸軍、海軍の兩氏を招聘し排英の根本義につき聽く所あつたが、同志會より理事五十餘名參集、谷口企畫部長より挨拶あり午後一時より五時近く迄熱心に其の説を聽き更に懇談する所あつた

港灣關係の諸物價　對策の座談會

【基隆電話】基隆水上署では政府の低物價對策の方針に順應する趣旨の下に港灣に關係のある各種料金勞務並其の他の料金問題に就いて港灣關係從業者と共に研究すべく、二十一日午後二時から水上署二階に於て港灣關係從業者の參集を求めて座談會を開催、政府の經濟政策に順應すべき方針に就いて愼重に研究討議する處あつた

汕頭中山公園で　戰歿者の慰靈祭
田中大尉以下の英靈

【汕頭二十二日發同盟】今回の汕頭攻略戰に參加し赫々たる武勲を建て興亞の礎石として潮汕の地において名譽の戰死を遂げた森部隊田中浦雄大尉以下〇〇柱の英靈に對する現地最初の合同慰靈祭は二十二日午前十時半より汕頭中山公園に特設された祭壇において森部隊長最高指揮官祭主の下に在汕部隊將兵代表、各國領事、軍官民多數參列、軍樂隊の吹奏裡に盛大な出迎式を擧行した、潮州方面警備各部隊代表も列席嚴肅の裡に擧行され英靈の冥福を祈願した

南郷少佐の英靈　祖國へ無言の凱旋

【佐世保發本社特電】昨年七月南昌上空の華と散つた海の荒鷲の至寶故南郷少佐の遺骨は海軍各部隊五十二柱の遺骨と共に軍艦便にて二十日朝佐世保に歸り無言の凱旋をした、右につき佐世保鎮守府では廿一日午後三時から第一上陸場に中村長官以下部内將士を初め市

故原田巡査の慰靈祭

【恒春電話】二十二日午前十時より九青檳榔出所構内にて恒春郡守以下出張所内にて恒春郡守主催委員長尾山恒春郡守其他来賓多數參列の下に明治二十二年八月十二日郵便護送の重任に當り原恒春に出張の途次蕃人に遭ひ其兇刃に斃れたる故原田巡査の慰靈祭は神式に依り執り行はれ全員玉串奉奠し同十一時過終了した

佐と同期の戰友田岡大尉が奉持して二十二日午後三時二十五分佐世保發、二十三日東京の自邸に入る筈

靈峰に揚る鐵脚の歡呼

雲界勇士の富士登山隊は二十九日祝福の雨にびしよぬれとなり乍ら意氣はかへつて意氣となり遂に五千山頂を極めた（寫眞は山頂の一行）

草原で夢も圓らか
少年合同野營の第一夜

全島少年團合同野營は二十二日より總督府主催の下に國立公園大屯山麓の松林の中で午後二時より野營長代理服部社會課長臨場の下に嚴かな開營式が行はれた、先づ開式の辞に次で國歌奉唱、國旗掲揚、神宮遙拜、皇軍將士に對し感謝默禱を捧げた後、野營長代理服部副野營長の訓示、野營上の注意がなされ閉式したが同夜は夜營打合會がなされたのみで行事はなく九時就床、高原の風の音、すだく蟲の音を聞きつつ健兒の眠りに陶を高鳴らせて樂しい野營の第一夜を送つた

集りひの團服も凛々しく台北驛前に集合、合同野營地係の指揮に依り自動車に分乘、同所から野營地に繰込み淸し返る草いきれの中で總督の天幕村の建設にとりかかり

酒と煙草のない旅
興亞奉公日當日の列車と船舶
國鐵でその販賣を禁止

【東京二十二日發本社特電】興亞奉公日を嚴かなる國家の形式行事たらしめず眞の國民生活の基調とならしめるべく鐵道省では全國の乘客に働きかけ車内や驛にポスターの掲示、白衣勇士、靖國の英靈に對する特別な感謝等種々研究中だつたが精勵の趣旨を一般的に徹底させるため毎月の奉公日には驛構内の食堂、賣店、立賣及び列車連絡船内食堂で酒と煙草の販賣を禁止する事に決定し二十二日各地方鐵道局係者に通牒を發した、又全國の驛弁も出來るだけ節約に努力する事にしてそのレッテルは夫々興亞奉公日の趣旨を印刷して反省を促し又各地方の省營ホテルでもその地方長官の決定した制度に副ふので禁酒禁煙を決定した各驛のホテルは勿論酒、煙草の販賣を中止する、これで毎月一日だけは我が國最初のアルコール、ニコチンのない旅が行はれる譯である

神社行政機構を　臺灣でも擴充
神職會から督府に陳情

現下の時局に鑑み敬神崇祖の觀念を昂揚し國體の明徴を期する爲に内地では宋年度に神祇院を設置し地方廳に神社課を置く事に內定したとの報を契機に臺北神職會では台湾もこれに順應して神社行政機構の擴充強化を圖る必要ありとの見地から臣の司と松本、佐藤、早崎の三理事は二十二日午後三時督府を訪問して一局長に面會、具體的な要望を陳情した

樹林で排英大會

樹林庄では二十一日午後三時より同庄公會堂で街有力者の肝煎で排英大會を開催した、台灣排英同志會本部より田中、小川堅吉兩氏臨席し辯士として出席し參會者無慮一千名の多數に上り高宗氏司會の下に英勢力を東洋の天地より驅逐して一路聖戰の目的達成に邁進すべしとの宣言決議を満場一致可決、萬歳を唱へて大會を終了し、同じく同夜は會を移り右記の弁士講演等の總卒を擁し最後に陛下の萬歳を奉唱散會したが非常な盛會であつた

日章印カーボン紙

海上警報

海上警報（二十二日午後八時臺北測候所發表）七〇四糎の低氣壓は今や六時北緯一九度東經一一七度附近のプラタス島の南三〇〇粁の海上にあり、北北西二〇粁にて進行し北東に進む見込、プラタス島近海は暴風雨注意の必要あり

"僕の未來の希望　廣東の市長さん"
飽少年憧れの日本へ

【福岡發本社特電】「僕は日本の士官學校に入り將來は廣東市長になるんです」と希望の瞳を輝かせながら快活な支那少年が二十日門司入港の大和丸で基隆經由廣東からやつて來た、この少年は廣東戰線の牧野部隊長の紹介状を持つて同隊長の親友である門司市在住の小原寛輔氏を訪ねて來たものであるが二十二日小原氏はこの少年が單身で海山越えて日本へやつて來た經緯につき次のやうに語つた

この少年は鮑子壽と云ひ本年十五才であるが廣東で開業してゐた有名な醫師の子で皇軍の廣東攻略戰が初まると同時に父母に連れられ郷里の中山縣前山に避難したが其後にも皇軍が駐屯する様になると少年通譯として隊長に見出され活潑で物判りの良い點から少年通譯として隊長に連れられて各地戰線を廻つてゐる間に田村隊長は海南島攻略戰で名譽の戰死を遂げられたので少年は頼みの柱を失つて悲嘆に暮れてゐるのを牧野隊長が聞いて世話する事となり田村隊長が生前「お前は日本の士官學校に入れてやる」と常々云はれてゐたとこの遺志に副ふ爲牧野隊長から親友小原氏へ紹介して來たものである

小原氏もこの少年は廣東市立第一中學二年まで行つて居るのでこれから勉強させ希望通り士官學校に入れてやり度いと親代りとなつた積りで喜んでゐる

詹松年氏臺北へ
東門町の夫人宅に落着き　あす又海南島に歸る

新東亞の建設に邁進する皇軍に協力し海南島の王道樂土を目指して島民有志を率ゐ同島の發展に盡力の努力を傾けてゐる瓊崖島民聯合會會長詹松年氏（五五）は二十二日臺北飛行場着のダグラス機で自衛軍司令官海軍少佐に同自衛軍軍事顧問吉村中尉の嚴父吉村五右衛門氏の案内で海軍武官府を訪れた後東門町の菊江夫人の寓居に落着き令息子さん（五）外二名の愛兒にひよつこり來て久方振りの一家團欒に入つた、同氏はカーキー色の國民服に身を固め溌剌たる元氣を見せて語る

海南島は政府も出來、民心も安定して段々とよくなつて來ました、千葉さん等と同門で一度會つたきりで今は山の中に逃げ込んだのでせう、仕事は半分は見捨てて居ります、臨時政府の方の仕事もやつてゐるので甚だ忙しいです今度こちらに來ましたのは一寸家族の者に會ふだけで詳しい話は又二週間程經つてから參りますから其の時にして下さい

同氏は二十四日再び海南島に赴く筈で菊江夫人も子供達が喜んで居りますが、ほんとうに夢が無いので、と如何にも嬉しさうな様子で語つてゐた

【寫眞は東門町の夫人宅に於ける詹松年氏とその家族】

百億貯蓄は保險から
千代田生命

慰問品展けふ限り
この機を逸せず贈れ慰問品

銃後國民の感謝の至情に歸さして大好評を博した時局ポスター及慰問品展示會も愈々今明二十三日一日となつた、前二日間に或は展示會場へ或は軍事時局映畫會場へと殺到した數万の觀衆の激賞の言葉が物語つて残る今日一日には掉尾の賑ひを呈するものと見られてゐるが就中送つて喜ばれる安い慰問袋の販賣部の方は前二日間に見定めて置いたものを最後の日に買ひに來る事必定であると見て展示會係員は昨夜一夜徹夜で慰問袋の組合せに骨折つた程で山と積まれた慰問袋も果して市民の需要全部に應ずる事が出來るかどうかを案じられてゐる位である、慰問品展示場の中郵便部出品にかかる完全な小包と不完全な小包との比較對照は良き慰問品の包裝方法を具體的に明示してゐるだけに殊に衆目を惹いてゐる、不完全な小包である爲に現地に到着する迄に破損し

が同所には「荷造りは特に念を入れて」との標語の下に完全な小包の見本を「折角の心盡しがムダになる」との標語の下に不完全な小包の見本を展示してゐる、一般的にブリキの容器は途中の樣に思はれるか途中でへこんだりして中味が破損されやすい、木箱の容器は完全に近く其の上を更に布で包めば最も完全である事なども判り易い樣に明示してあるので未だ見ない市民は是非とも一覽すべきである（寫眞上は感謝の至情を待ち受けてゐる慰問袋の山、下は完全な小包と不完全な小包の比較對照）

疑心暗鬼の英官邊
國境戰區占領に對し

【香港二十日發本社特電】我軍の九龍國境地區占領に對し香港イギリス官辺では日本今後の出方を注目して成行を重視してゐるが少くとも目下のところ英側では香港の封鎖を恐れるとして自國被害外に於ける出來事に對しては何らの關心を有せずとの態度を示してゐる、而して日本軍の九龍國境占領が單に海上ゲリラ破壞の目的を持つたとしてゐることはその態度が事實を看視し蔣經濟等の理由として日本軍が香港の密輸や其他に事實根據を捉へてゐるが若し果して日本が香港上陸を行ひ香港の發展を封じ込めんとするなら英國は香港の港灣に對し重大な脅威と判斷してゐる

併し英自ら考へるのは恐らく日本側の意圖は香港の封鎖にありと見るものもあり、乍ら事實に迫られてゐるが、併し若しこの十七日東京の我がスポークスマンが外人記者に對し港灣としては香港の海上封鎖をなす意圖はないと言明した事實に重要性を付し香港當局の言明に信頼すると考へてゐる何れにもせよ香港の觀察としては別かる問題に就て直接日本側と折衝する外交手段を取べられてゐないのであるから或は近く本國政府より東京のクレーギー大使を通じて正式に日本側の眞意を糺すことになるべしと看做してゐる

鼓浪嶼の酒場で　和蘭人毆打さる
支那人と外人の大立廻り

【厦門二十一日發本社支局特電】鼓浪嶼問題は英國側の策謀を許さぬ一なき態度の為め依然緊張を續けてゐるが二十一日午前零時半鼓浪嶼龍頭街の黑猫キャバレーにて安達銀行支店長次席カフエン氏は支那人客梁を英外數名に對し些細のことから罵詈雜言を浴びせ途に梁の友人を打倒した爲め、梁ほか數名の支那人は外人側の横暴を默視する能はずと直ちにカフエン氏を毆打、瀕死の重傷を負はせ逃走した、カフエン氏は目下救世病院に入院中である

背後に日本ありと　英は不遜の見解
第三國領事團密議中

【厦門二十二日發本社支局至急報】安達銀行コロンス支店長次席カフエン氏（オランダ人）の傷害事件に就き英國側は背後に日本あり等と不遜なる見解を有し且つ第三國領事團は事件を重大視し二十二日會合何事か密議を凝らしたが第三國側ではこれを租界問題に結びつけ排日的機運を盛り上げんとする等何らかに利用せんとする氣配を持つて居るが、我が方は嚴然靜觀的態度を持して居る、尚カフエン氏は生命危篤であり絶望視されて居る、同氏は上海より來り性來亂暴で屢々事件を惹起した事がある、犯人のうち共犯者一名は二十二日鼓浪嶼工部局の手に依り逮捕せられた

物凄い鳥島の爆發
笠置丸で歸つて來た避難者の談

【橫濱二十二日發本社特電】去る十八日突如爆發を開始し危險に瀕した伊豆七島の鳥島へ救援に急行した郵船南洋航路笠置丸は二十一日午後橫濱に歸港したが、最後まで同島に留つてゐた柴田民二君外五君も同船で歸來、爆發當時の模様を左の如く語つた

爆發の始まつたのは十八日の午後四時頃で舊噴火口の東南隅から噴煙が百米乃至二百米の高さに上り午後六時頃には

十秒か　ら十五秒間毎で鳴動が始まり日没から夜中にかけて噴出し始めた、熔石は花火の如く四、五百米も高く天に沖し凄絶な光景を呈した、その頃から鳴動は間斷なく凄き數米の身近かに岩塊が落下したやうな物凄い轟き鳴り始動が始まつたが幸ひに熔岩は舊噴火口に落下した爲め人畜、家屋に全然被害はなく十九日夕刻から再鳴始ま〔り〕笠置丸に避難する爲時もまだ盛んに鳴動を續けた、當時の在住者は舊噴火口近くの谷間に居住してゐる島民六家族と

漁獲の　爲め來島中の漁船五隻、漁師二十數名と我々五名で爆發と同時に島民と漁夫は直ちに漁船で沖合に避難した、明治三十五年の八月七日の第一回爆發の際には一年位前から地熱の爲め草木が枯れ果て、鶏も地上にゐると熱いので屋根に上つたといはれてゐるが、第二回目の今度の爆發は全然異變なく七月十九日に我々は舊噴火口に降りて見たが何ら變つたことはなく爆發した地點附近から從前通り水蒸氣が昇つてゐた

社會教育講習會

【新竹電話】新竹州では社會教育に關する識見の向上を圖り本州社會教化の刷新改善に資せんが為來る二十五日より二十九日迄の五日間新竹公會堂内消防組訓練場に於て社會教育講習會を開催するが講習生は州下各市街庄社會教育主任及び市街社會教育書記五十一名で講師には總督府國民精神研究所指導官吉田旭、總督府社會教育官瀬川保、新竹州教育課長岸田実、同社會教育課長堤下信、同高等課長窪園地方課長

臺灣畜產會社で廿周年記念に獻金

臺北市幸町の臺灣畜產株式會社は創立滿二十周年に達したのでこれを記念する為め
陸軍獻金二千円、海軍獻金二千円、軍人後援會へ五百円、傷病兵慰問に五百円、臺北市社會事業資へ二千円、市内六小學校へ（二千三百円、其他へ四百円、合計七千六百円
を獻納又は寄附することとなり社長宮崎龍之助氏は支配人矢野政良氏と共に廿二日午前軍司令部、台北憲兵隊、武官府、州、市等に出頭夫々手續きを終つた

"榮ある日本"行進曲
我陸軍にパナマの作曲家が獻納

【東京二十二日發本社特電】パナマの一音樂家から無該皇軍を讚へる自作の行進曲を陸軍省へ送つて來た、パナマ國立共和音樂學團員グレゴリオ・セペラ・キニヨネスはこの程作曲、これを日本陸軍に獻納したいと在パナマ臨時代理公使大谷寧七氏に贈つたので同氏も喜んで二十一日午後外務省を通じ陸軍省へ獻納して來たもの、この行進曲は皇軍の威力を心から讚嘆して作曲したもので、曲はギャロップ調の輕快なメロディーで殊に第一部のトリオの部分は五音階の和音を巧みに用ひ東洋的音律を持つてゐるが過般大谷代理公使臨席の下にパナマ市サンタナ廣場で同樂團が演奏し非常な好評を博したもので隣で目下これに配する歌詞を選擇中である

全島市議協議會に　基隆からは五市議

【基隆電話】二十二、三の兩日臺南市で開催される第四回全島市會議員協議會に出席する基隆市議は林熙三、森山進七、吉原多三郎、宇田栞、茂木勝勅の五氏に決定した、なほ提出議案は左の通りである
一、基隆に陸上局別訪問竣工方その筋へ二たび建議の件（宇田氏提案）
二、市吏員退職の件（森山氏提案）

新竹州下産組役員の座談會

【新竹電話】新竹州では二十二日午後九時より州下各產業組合役職員二百五十餘名を產業會館に招集し左記事項に就き座談會を開催する事となつた
一、未加入者解消運動及び組合員教育に就いて
二、國民貯蓄增成並に利用及び生産償還資金に就いて
三、米穀に關係ある農倉事業の運營に就いて
四、肥料その他の必需品配給と購買組合の運營に就いて
五、住宅資金の供給と保險資金運用に就いて
その他

物を觀るハイク

台灣博物館協會では來る二十七日の日曜を卜し第六回物を觀る會を催すこととなつた、當日午前九時半迄基隆クールベー濱川上記念館前に集合、同館關係の史蹟並びに基隆郷土館等を見學して後、八尺門の水産試驗所、水產試驗場を參觀し更に社寮島に渡り其の史跡を學んだり貝、海草等の標本採集をもなしたりして午後四時半同所にて解散の豫定である、之に就ての要項左の如し
クールベー濱、社寮島間徒歩約三粁、臺北よりの參加者は臺北驛五驛」各自にて購入し汽車は臺北驛前七時四十分と同八時十五分發（急行）の二つあり、豫食、水筒を携行し晝食攜は持たぬこと、當日雨天なれば中止
尚は同一行には台大關係その他各專門家も同行説明の衝に當る筈で參加者は來る二十五日迄に博物館内に申込まれたいと

國講女子專任講師の講習會を開催

國語講習所女子專任講師に對し精動下に於ける國語教育の指導精神並に其の要領を會得せしめる為台北州では二十四日より八日間に亘り淡水海水浴場新館に州下各市郡より選拔の講習員約八十名を集めて講習會を開催することになつた、講師は森田内務部長、隈本教育課長、林視學官其他が當る筈

竹州社會教育主事田中一郎、新竹同社會教育主事島田多加の諸氏が當る筈である

講習會は二十二日から四日間旭小學校に於て開催される事となり、二十一日午後零時半より開會式を擧行したが二十二日は午前九時から正午まで淺井古大助教授指導の下に赤十字病院で實習を行ふ筈である、又小公學校衞生婦講習會も二十二日より二十四日迄同校で開催中である

學校衞生婦の講習

台北市教育會主催小公學校衞生婦

貯銀の新竹支店　廿八日營業開始

【新竹電話】台灣貯蓄銀行新竹支店は市内東門町一ノ五州廳横に移轉、來る二十八日より營業開始する事となり、岩城支店長は二十二日市内各方面に挨拶廻りをなした

定期航空

△内臺定期航空（下便）新高號は廿二日午後五時十八分臺北着、乘客は次の通りである、片岡武造（台北）田真作（航出入業）外二名　水野郡昭生（同）林炎火（同）福

けふの天氣

△臺北地方　東の疾風晴
△北部地方　東の疾風晴
△昨日の氣溫
最高　三四・二度（午後四時）
最低　二四・四度（午前四時）
（臺北測候所發表）

母柯楊氏純儀豫而病氣加療中の處去る八月十七日午後零時四十分享年六十八歳を以つて死去致候間此段辱知諸彦に謹告仕候
追而葬儀は來る八月廿七日午前十時臺北市蓬萊町自宅に於て相營可申候間此段御報告申上候
昭和十四年八月廿二日
男 柯文德
男 柯文賢
孫 柯金培
孫 柯秋潔
孫 柯廷俊
住 柯文英 柯文昭 柯文
親族總代 郭秀作 潘楊光 柯敦秋 柯文文
親戚總代 藤岡秀作
友人總代 光潘 楷模 江 雄塗 明々 寶質

母久恒フユ儀豫而病氣ノ處藥石効ナク八月十六日午前十一時半死去致候條此段謹告候也
追而葬儀ハ八月二十四日午後三時久留寺ニ於テ告別式相營可申候
昭和十四年八月二十二日
基隆市大坪町二丁目六番地
男 久恒中太陽
親戚總代 久恒美光郎
吉井卯光久
松田莊吉
石坂次作
和泉三郎
吉原種郎
高橋多人
田尻靜耶
宇田與八繁
山田藏
木宮忠吾
森山村謹七
友人總代 藤

辰馬海上火災

8月23日夕7時半
獨唱 佐塚佐和子　伴奏 藤原久江
新人のうたとおどりの夕
主催 臺中高女同窓會北部支部
臺北市 公會堂

23日より3日間
歌姫懺悔　森赫子・市川男女之助主演
怪談濡衣双紙　大毎臺日ニュース●二十セン
芳乃館

甲子園の熱戰を再開

今秋の神宮大會中等野球へ

強豪四チームが出場

今秋擧行される明治神宮國民體育大會野球競技の中等學校試合には二十日既に幕を閉ぢた大朝主催の第二十五回全國中等學校優勝野球大會參加チームの中から優勝戰に臨んだ海草中學、下關商業、長野商業、島田商業の四チームが選ばれ甲子園に展開した熱戰をそのまま神宮に再開して奉納試合に花を添へることとなつた、今回の覇者海草を中心に、決勝、準決勝で各々敗退した下商、島田が雪辱を期しての熱戰に大嶋の攻略成るか、優勝候補東邦商を撃退して一躍大會の寵兒となつた長野また如何なる試合振りを見せるか全日本選り抜きの四強豪が鎬を削る熱戰の再開は眞に興味深いものであらう

北海中、新潟師優勝

全國中等陸上選手權

第二十五回全國中等學校對抗陸上選手權大會第二日は二十日午前八時から神宮競技場で擧行、中等部では北海中學、師範部では新潟が壓倒的に得點し優勝した、各種目優勝者左の通り

…中等の部…

走高跳　1鈴木（[illegible]中）1米80
円盤投　1岡田（[illegible]）35米5（大會新）
砲丸投　1郷長（本集中）12米70
高跳　1十谷利美（北海中）17
走幅跳　1長谷川（京二中）6米35
百米　1渡井史郎（愛知一中）11秒3
四百米　1吉田正平（村松中）52秒9
四百米繼走　1北海中（日本、石田、新谷、土谷）47秒4
棒高跳　1粂谷（東邦商）3米50
八百米　1翠田明（岐阜中）2分9秒5
槍投　1加藤茂雄（中京商）39米80
三段跳　1長谷川（京二中）13米63
五千米　1石見直（常盤中）17分16秒
二百米　1吉田正平（村松中）23秒5
低障碍　1新島（県市）（福岡師）27秒5
千六百米繼走　1鳥取一中（木下、佐藤、井上、澤）3分50秒6

總得點　1北海中28點10分3、2培材中25點、3常盤中16點10分3、4本集中16點、5中京商、鳥取一中15點、7日川中14點、8村松中、岐阜中、京都二中、愛知一中12點、12東邦商11點、13岸和田中、府立化工、桜澤中、丸龜商、東京府立二商10點、18新潟商、新潟中9點、20沼津商7點2分1

▲トラック優勝—北海中17點▲フイールド優勝—日川中14點

…師範の部…

百米　1花田大四郎（福岡）11秒5
高跳　1原久治郎（新潟）16秒8
四百米繼走　1新潟（[illegible]）47秒0
棒高跳　1高原武夫（兵庫）3米40
四百米　1高瀬賢彦（福岡）53秒4
八百米　1高橋司郎（[illegible]）2分
三段跳　1桐村政（京城）13米62
二百米　1居代自利（新潟）23秒8
低障碍　1原久治郎（新潟）27秒6
走幅跳　1鈴木賢彦（静岡）6米30
砲丸投　1吳振武（臺南）14米15
槍投　1金森初夏（富山）44米32、4吳（臺南）
千五百米　1宇井重夫（[illegible]）4分33秒0
千六百米繼走　1新潟（[illegible]、江村、居代）3分43秒2

總得點　1新潟63點2分1、2福岡53點、3愛知58點、4滋賀34點2分1、5奈良24點、6臺南、京城19點、8兵庫12點2分1、9宮崎10點、10神奈川9點、11岐阜8點、12京都7點2分1、13福岡6點、14富山、15小倉、青山、山梨5點、18鳥取4點2分1、19埼玉4點、20島根3點

▲トラック優勝—新潟60點▲フイールド優勝—靜岡—27點2分1

江夏君と決定

神宮大會の馬術代表

來る十一月三日明治神宮外苑に於て開催される第十回明治神宮國民體育大會馬術競技に出場すべき臺灣少年代表選手は臺北商業四年生江夏光宏君（少年乘馬練習所第一期修了生）と決定した尚士代表については武德殿で決定の由

臺灣の若い

臺北水上競技を前に

水泳選手諸君へ

戰線の河津君から貴い便り

（二）

臺日對抗を目の前に控へて、目下全選手諸君、必勝を期して猛練習を續けてゐるが、臺灣の水上陣營多くの先輩を戰線へ送つて「後は頼むぞ……」と君達に噛りついて離れなければならない此の一戰に、

如何なるスポーツでも同じ事ですが、練習の質量が增加して行くと體力と云ふものは反面に於て低下して疲勞への方向へトレンド（Trend）を描き練習量と體力、氣力が常に次の様な線を表はします、反動は在る人と無い人とあり、無い様に鍛へられるべきです

二つのトレンドが互に交互しつつ弱子を作つて行きます、シーズン初めには大膽大きな波で段々と小さく成るべく調練されるのは練習量に依ります、大にフオームも段々と變つて來て、水に乘つて行く樣にもなれば又量は調練されるの

時間に依るとか食慾に依るとか睡眠を測るとか尿を取るとか、依つて來るものと考へます（内臟精神其）に體力の增減は睡眠時間に依つて知る事が出來、練習の質量は距離時間をグラフ（曲線）に表すとかタイムを取ると（ラップタイム）の方法に依つて知る事が出來ます

練習、合宿でも始まれば臍帶、練習でも作つて大に研究をして見て下さい

選手の態度としては規則正しい生活、攝生、食事に氣を附け、睡眠を十分取り、精神的の苦痛を除き明朗熱心であることは申す迄もない

合宿練習　に於ては益々強化練習に依り、又良き指導と榮養とに依り全能力を發揮される可きです、今迄ウオーミングアツプとかクーリングダウンとかを非常に大切な事だとしスケジユールの中に入れて居るのですが、自分としては只單に新しがりの氣安めに過ぎないと考へます、オリムピツク合宿に於ても大した意義が無く、能率的にも結果は大して感心出來ません、之からの若い選手は常に國上の體操に依り試合に臨み十分全能力を發揮出來る樣に訓練さる可きです

ミツテル（中間距）と云つて八分位の力で泳ぐのは大變良い練習方法です、又記録は泳ぎの根本基調を語りますから十分若い内にやる可きです、それに長距離練習はタナーニングは氣を附けてターン十米前より力を入れて見ます

自由型　背泳、平泳と同じに泳ぎの点をコーチの立場より言ひますと、ターンして十米位を又力を入れて泳ぐと云ふ事は最も大切な事です、必ず實行して見て下さい、ダツシユはスタートの練習、水に乘る練習にもなり大切と考へます（臺灣選手は未だ／＼盛く無理が無理をすると體力が減損します）一方七十五米とか二百とか六百とかのタイムを測つて見るのは、自分の力を知り自信を付け向上心をそそる可きです、悲しいかな今迄書いた事はコーチの立場から大變良い事と思ひます、一生一回でありから選手に神經質にならしめるタイムを一つ一つ氣にしてタイムを取るのを恐ろしがらせるのは一番愚かな事ですから、進んで自發的に計る樣な氣分を作る可きです、古い選手が進んで計る樣にするのが良いと考へます、それには合宿生活が、團體の内に和氣が溢れて居ないと出來ないと思ひます

職業野球

▲十八日（後樂園球場）

阪急	8—3	名古屋
阪（先）	600110000	8
名	000000012	3

▲十九日（後樂園球場）

阪急	3A—04	軍
阪	20010000A	3A
イ（先）	000000000	0

セ軍	4—1	南海
セ（先）	000003100	4
南	000000001	1

臺南市内庭球爭覇

【臺南電話】臺南市内各團體春季庭球爭覇戰は既報の通り十九

海外ニュース

全米複式庭球選手權

【ブルツクライン廿一日發本社特電】全米ダブルス庭球選手權大會は前日に引續き十九日デ・エスナツト・ヒルのロングウード・クリケツト・コートで男子、女子準決勝を擧行、男子準決勝クイズト、フアミツチ組對リツグス、クツク組（米）は豪州の御大組と米國のホープの戰であるだけに非常な興味を呼んだ、試合は最初から豪州組のワンサイド・マツチとなり米國組はネツト側に進出する豪州組を後退させんものと懸命の努力を拂つたもののミス多く終始せず、加ふるに米國組はスマツシユのコントロール的確さを缺き流石ウインブルドシダブルスの覇者も實力世界一の豪州組に手も足も出ずアツサリとストレートで敗退した、この結果五、六年間一度も外國に奪はれた事のなかつた全米ダブルスも始めて豪州に奪はれる破目になると共に豪州テーム征服の希望を益々明るくさせるに至つた

▲男子準決勝戰
クイスト、ブロミツチ（濠）（六—一、六—一、六—四、六—〇）リツグス、クツク（米）

▲女子準決勝戰
スタムマース嬢（六—一）ジエコブス嬢
（へムマースレー夫人（英）六—一）ウオークマン嬢

米選手繼走に新記録

【パリ廿一日發本社特電】米國陸上競技欧洲派遣團一行はパリの國際陸上競技會に參加し素晴らしい成績を示した、十九日の二千二百米繼走に出場した米國チームはシユワルツコツプ、コクラン、ライドアウト、ビータム等の顔觸れで遂に七分三十五秒二の世界新記録を樹立し現在の世界記録たる一九三六年八月米國ナシヨナル・チーム（ボンボステル、ヤング、ウイリヤムス、ウツドラフ）がロンドンで作つた七分三十五秒八を破り大破つた、これで米國チームは四度世界記録を更新した事になつた成績左の通り

一、米國チーム（シユワルツコツプ、コクラン、ライドアウト、ビータム）七分三十五秒二
二、フランスチーム

日市内竹園町コートにて擧行されたが午後より降雨のため廿日引續き擧行、出場團A組州廳、法院、三友、B組國鐵、專賣、臺銀試合各團リーグ戰同資格の結果A組州廳團B組郵便局が夫々優勝した

高段者對抗碁戰

本社主催　日本棋院　第一次西組手合戰

五段　村島誼紀　二子（先相先番）　四段　坂田榮男

第二局の十三

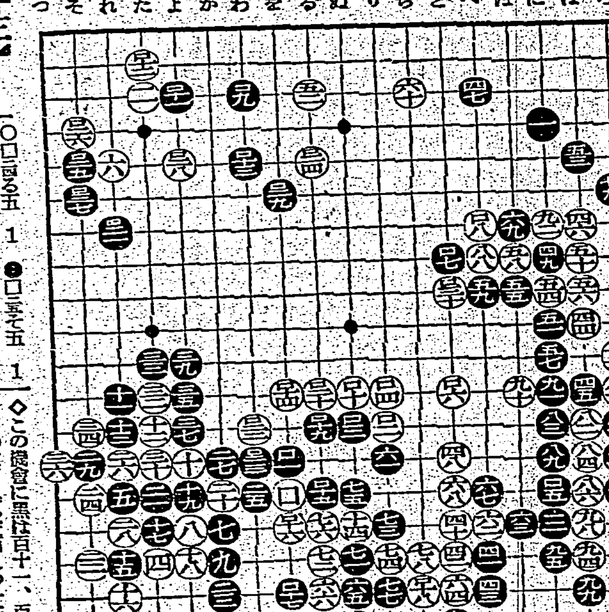

○□二〇ぬ十二4　●□二〇上三8
○□二二た二2　●□三わ五7
○□二四を十二23　●□二五る十五7
○□二六を十六5　●□二七を十八
○□二八ち十八6　●□二九る十三1
○□三〇る十二　●□三二れ七
○□三二わ十二9　●□三三わ十四
○□二四る五1　●□二五て五1
○□二六て四　●□二七て六3
○□二八よ五1　●□二九を六7
○□三〇と九7
●三一　か十五ツグ
○三二八　そ十四ツグ
持時間各九時間　一分以内切捨
消費時間（白五時間四一分　黑八時間三一分）

中央は白の勢力下

侵入軍を薄くした黑百二十七

評解　七段　加藤信

◇黑から百九と打込まれたにも拘らず白は手を拔いて中央を百十とマガつて打つた（解説）白は黑百九に對して急に甘い手がないから中央に對して百十とマガつたのであつて、これは左方の黑の勢力を消してゐる手であるから有意な手である

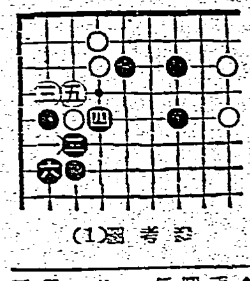

參考圖（1）

◇この機會に黑は百十一、百十三と打つて打込んだ百九の一子に補強工作を施した、この手順中白百十二とサガつて居るのが良い手で他の手段では黑に弱子を與へる、これをミたノ四」の方にヒクのでは黑百十二白（れノ二）黑（わノ二）の筋が殘るから面白くない（解説）白百十四のトレは、百十の時からの豫定の行動である、これが爲黑に百十五以下百十九と打たれ、白百二十とツイで此處に後手を引き黑百廿一と左邊にヒラきを許す事となつたがしかしこれ迄黑の支配下にあつた、中央の白百十百十四百二十次いで白百廿二のノゾキが利いて居る現在に於てはむしろ白の勢力の發揚してゐる

參考圖（2）

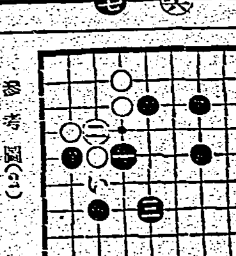

事を思へば、後手とは云へ白百十四は相當な手と認めざるを得ない◇白百十四に對して黑百十五、百十七と利かしたのは、申す迄もなく先手を取つて左邊にヒラかんとする其の前提手段である、白百十六を怠ると黑（ろノ十九）の來ることは前に述べた通りである◇白百二十四のトビは、上邊の一子を強化しつつ黑百九以下の二子を脅威してゐる手であるこの時黑は左下隅に百廿五とツケて、白の隅を打診した◇白百廿六のオサへは當然、この手で百廿七にかかへるのは、參考圖（1）の如くなつて、黑の當手を行くことになる、因みに黑百廿五の一子を捨石に使はれて、外勢を固められるからである（解説）黑百廿七のヒキには不利、ホマである、斯う打つた後、白に百廿八とトバれて、黑は自ら百九以下の侵入軍を薄くして了つた、されば黑百廿七を以つては「たノ五」にハサミツケ參考圖（2）を期すべきである、此手順は白二では「い」にツキアタつて來れば、黑は（3）圖の運びに從ふ參考圖（3）即ち黑一の時白二なら黑三百四黑五と打つこれは（3）圖よりも更に黑の勢る形である、向白の隅を此際にして置けば黑「い」白「ろ」黑「は」白「に」に次で黑「ほ」のオサへが「へ」にキル手が在るから一先手に利く事になる、尤も場合に依つては「と」の方のオサへを利かすかも知れない◇黑百廿九とダメに等しい手を打つて中央へ逃出せざるを得なくなつたのも畢竟白に百廿八とトバれたからである、私が黑百廿七を以て「たノ五」にハサミツケることを力説したのも、この意味からに外ならない◇斯くして白百三十とキルことになつては白の優勢を否めぬ局面となつた◇黑は形勢が不利の上に、持時間も切迫し殘りは僅二十九分となつた、これに反し白は有利の大勢にあつて、持時間も二時間以上の餘裕を待つてゐる

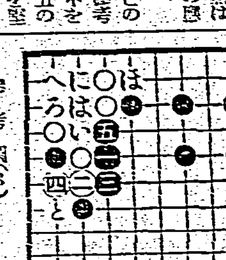

參考圖（3）

地方近事

新化　▲防空訓練　臺南州新化郡新化街防衛團では十六日午前九時より郡公會堂に於いて團員全部を招集し防空訓練豫備を行ひ、並に防空面取扱方法其他訓練を實施したる處郡下團係者及防衛團員も多數參加の上本部員の徹底的な講義があつた後各班員とも豫習訓練をも行ひた森郡警務課長より有益な訓示があつて終了した

港市　▲交會總會　高雄州自動車協會東港部支會總會は十八日午後三時半より同地公會堂に於て東港郡警務課長、坂本警部補以下郡下派出所巡査、官自動車營業者及運轉手等四十餘名參集の下に開催され、各議案に付き審議を遂げたる後同五時閉會した

大甲　▲歡送會　新任臺中州大甲郡守大井又次氏は十五日午後二時より郡役所會議室に於て官民二百餘名を招待して新任披露宴を開催した、大井郡守の挨拶に次で清水街長は歡迎の辭を述べて開宴、五時散會盛會裡に終了した

脱毛劑 エバクレーム

ムダ毛は健康美の殺風景を台無にするもので、身嗜みを惡くするものです、エバクレームで落去して下さい、剃刀を用ひた後の様に毛穴を刺さず、綺麗な皮膚になります

一圓八十錢　藥店にあり

堀部安兵衞（30）

一龍齋貞山演　矢島健三畫

釜切り（二）

恐らくするとそれへ持參をした、これは茶の會に用ひるもの、それに茶釜を持參して紙を敷いてその上に釜を載せた、一同は何をするかと不審に心得た、すると當家の伜小太郎がそれへ參りまして

小「菅野先生、最前村上先生とのお話を承はつて居りましたが、假令腰の刀は細身たりとも心で斬れば必ず鐵も斬れるとの事、依つて後學の爲、先生のお手の内を拜見いたしたい、此の釜は父が秘藏の品でございますが先生のお手の内を拜見いたす爲に差出しましたが、何うぞ、これをお斬り下さるやうお願ひいたします」

六「これは意外の仰せ、釜は鑄物でござるから斬る事はなりますまい、毀れてしまふ、又未熟の自分如きこれを斬る事はなりません、何うぞ御勘弁に願りたい」

と云ふと村上庄左衞門が、さては此奴出來ぬ事を出來ると申したに相違ない、此上は無理に強らして恥辱を與へてやらうと考へた

庄「イヤ菅野先生、鐵を斬る事瓜の如くと云はれた上は假令鑄物なりとも斬れぬ事はござるまい、これにてお斬り下さい、拙者がその後を斬りませう、三國の世に岳飛が樹木と共に岩を斬つたがござる、これを十字の岩と申して只今以つて彼地に殘り居ると承つた、然らば菅野先生のお腕前ならば斬れぬ事はござるまい、美事に斬れた節は、それへ[illegible]鐵をいたし、當家の寶といたしく秘藏いたす事でござらう、イザお斬り下さい」

六「さてくそれは迷惑千萬」

その側に居たは番頭の丸吉長兵衞

吾「菅野先生、御遠慮なさることはない、美事にお斬り下さい、貴下の腕前ならば斬れぬ事はない、實に天下の御名人で……」

○「丸吉殿、貴公は醉ふと際限なく事を云ふ」

吾「何か餘計だ、一體これは村上が宜くない」

○「又そんな事を云ふ、默つて居給へ」

吾「イヤ默つては居られぬ、云ふべき事は云はねばならぬ、菅野先生、貴下の腕前なら必ず斬れる、是非拜見をいたしたい」

六「イヤ、これは詰らぬことを申しました、各々方へお見せ申す程の藝でもございらぬが、強ての御所望、此上御辭退いたすは僞りを申すやうに聞えて恐れ入る、依つて鐵切りの一手、先づ居物斬をお慰に入れませう、甚だお手數ながら、自分の腰の刀をお取寄せ下さい」

是から大刀を取寄せた六左衞門彼の釜の動かぬやうにいたして、厚紙をその釜の上にかけて置き、襷十字に綾取り備中水田の住人大與五郎國重の一刀スラリと引拔き中段に取つてチツと此の釜を睨んだが、刀鍛冶や鑄物師で切れるものでない、ホンの俺な呼吸一つ、餘程慣れて居ると見えて少しも周章る氣色もなく、悠々たる態度は何處となく奥ゆかしい、暫らく睨み合ふ

處となく奥ゆかしい、暫らく睨んで居たがヤツと聲がかかつたかと思ふと切下した一刀、スパリと音がした、スーツと一刀を引いて白紙にて拭ひピタリと鞘に納め、

六「アハヽヽヽ、イヤ飛んだ恐縮をいたしました」

と云ふ、一同は釜に目を付けるとその儘になつて居りました、切れた様子もないやう。

○「何うしたのだ、切れたかな」

と云ふと丸吉長兵衞が、

吾「偉い、恐れ入つた、流石は菅野先生、鐵切りは天下の名人でござる」

○「丸吉氏、此釜は切れて居るか」

吾「何、切れて居るか、切れぬか、ヤツ、スーツ、何うだ、恐れ入つたらう」

○「何う恐れ入つたのだ」

網を張る病魔

豫防と治療

○胃腸は人體の賄所で一家に於ける臺所、一國政府に於ける大藏省といつたやうな重要な取引の忙しい所であります。毎日三度づつ口から取入れる野菜、果實、魚肉、獸鳥肉、酒類飲料等の持つ榮養分も、一旦胃腸の工程を經ねば、心臟を始め各部の機能に配給されない調理場であるだけに、他の臟器に比べて活動が劇しく、從つて疲勞衰弱も大きい譯ですから胃腸病患者の多いのは寧ろ當然といはねばなりません。

○同時に胃腸病に關する藥はこれまでに數へ切れぬ程發賣されましたが、斷然！これならばと患者をして最後まで滿足を與へ得たものが果してどれくらゐあつたでせう？胃腸病患者の心理を解剖しますと最後の根治まで、まいと進するといふ強い信念を第二段にして、一時の苦痛を輕減せんが爲め、治療の錯覺から種々な藥に移り氣を起してゐるうちに、早期治療の機會を逸して頑固な慢性重症となり、全く取りかへしをつかなくしてしまふのが多いやうです。私どもが、日頃遺憾にたえないのはこの事で、ナゼ世間の胃腸病患者が、自己の胃腸の愛護について、もつと深切な考へ方をし、良藥を求めることに急でないのでせう。

○消化藥では心細い　胃病の爲め食物が消化されないと云ふ事は、消化されないが爲の胃病ではなく、胃病なればこそ消化されないのですで、消化吸收機能の根本たる胃腸全体が弱つてゐるものを、單なる消化劑によつて機械的に動かして見た處でそれは一時凌ぎで、一方の吸收機能がいふ事を聞かず藥によつて一時消化だけはしても榮養を全体に配給する事ができないのですから、少し御考へになれば成程と首肯出來る事と思ひます。本劑は前に述べたやうに單なる消化藥ではありません。治療の根本目的たる衰弱せる胃腸機能の回復を謀り胃腸自體の任務である消化吸收力を旺盛にするのであります。

○殊に夏は健康な人でも胃腸の弱る時期であるのに冷い飲食物は口當りが良くツイ飲すぎ食すぎで一夏に一、二度は下痢や腹痛に惱まされるのです。平素胃腸の弱い人は尚更注意が肝要です。

○やがて涼しい秋ともなれば食慾も大いに進む譯ですが、幾ら榮養食を採つても夏に弱つた胃腸其まゝでは抑つて下痢や腹痛に苦しみ、赤痢、チブス等に惡化させて了う事になりますから少しでも腹工合が惡いなと氣の付いた時こそ油斷せず早期に本劑の五六粒を毎食後呑んで置くこと云ふことは、最も得策合理的であり、不幸下痢や腹痛に惡化した場合でも其症状に依り呑量を增し安靜にして居る方がよろしい。多量に呑んでも副作用がありませんから安心して呑んでいたゞけます。故に急性、慢性、胃腸病の最適藥として今も尚江湖の御信頼と御愛用を戴いて居る所以であります。

健胃固腸丸

特に皇軍勇士への慰問袋等へは是非御忘れなくく御入れください、"大變助る"と喜こんで居るので、本社といたしましても光榮に存ずる次第であります

價	藥
二十五錢	三十錢
五十錢	一圓
二圓	三圓
五圓	十圓

本舖　大阪　株式會社　谷回春堂

仁丹は、
日中を
殺菌して
胃腸を整へ
体位の向上に
役立ち、
悪疫を防ぎ
銃後の夏を
しつかり護ります
其の上仁丹の五十錢分には
体育容器や防共容器が
添附してあります。

満ソ国境警備
の兵隊さんや、
南支・中支・北支
の戦線の兵隊
さん達へ慰
問袋や手
紙に仁丹
を入れて
ドッサリ
送り
ませう